แผนพัฒนาท้องถิ่น
(พ.ศ. ๒๕๖๖-๒๕๗๐)

และที่เพิ่มเติม ครั้งที่ ๑/๒๕๖๖

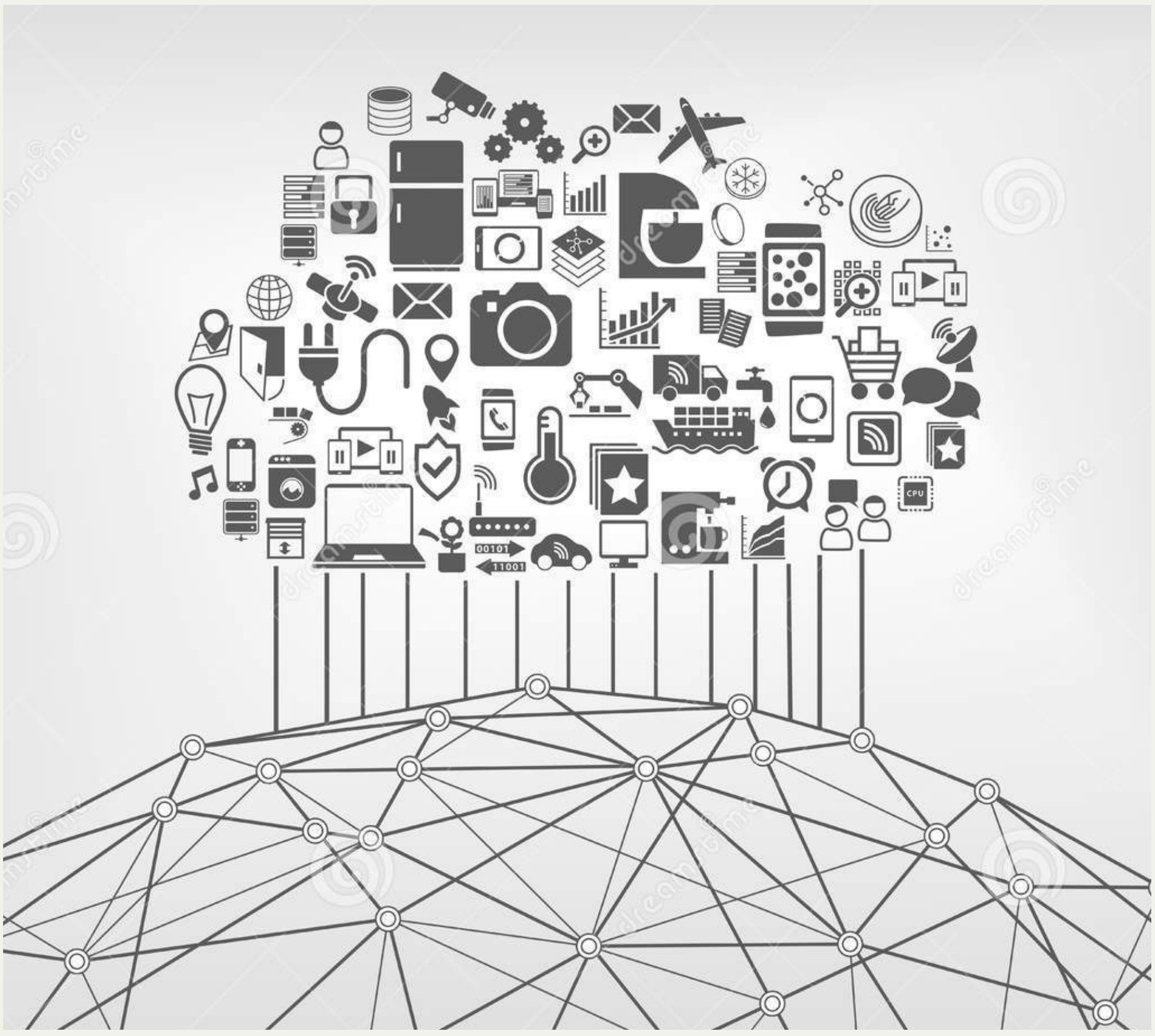

องค์การบริหารส่วนตำบลโคกไม้ลาย
อำเภอเมืองปราจีนบุรี จังหวัดปราจีนบุรี

ประกาศองค์การบริหารส่วนตำบลโคกไม้ลาย
เรื่อง ประกาศใช้แผนพัฒนาท้องถิ่น (พ.ศ. ๒๕๖๖ - ๒๕๗๐) เพิ่มเติม ครั้งที่ ๑/๒๕๖๖

ด้วยองค์การบริหารส่วนตำบลโคกไม้ลายได้ดำเนินการจัดทำแผนพัฒนาท้องถิ่น (พ.ศ. ๒๕๖๖ - ๒๕๗๐) เพิ่มเติม ครั้งที่ ๑/๒๕๖๖ โดยผ่านกระบวนการตามขั้นตอนที่กำหนดไว้ในพระราชบัญญัติสภาตำบลและองค์การบริหารส่วนตำบล พ.ศ. ๒๕๓๗ และที่แก้ไขเพิ่มเติม ประกอบระเบียบกระทรวงมหาดไทยว่าด้วยการจัดทำแผนพัฒนาขององค์กรปกครองส่วนท้องถิ่น พ.ศ. ๒๕๔๘ และที่แก้ไขเพิ่มเติม โดยได้รับความเห็นชอบจากสภาองค์การบริหารส่วนตำบลโคกไม้ลายในการประชุม สมัยสามัญ สมัยแรก ประจำปี พ.ศ. ๒๕๖๖ เมื่อวันที่ ๑๔ กุมภาพันธ์ ๒๕๖๖ เรียบร้อยแล้ว

อาศัยอำนาจตามความในข้อ ๒๒ แห่งระเบียบกระทรวงมหาดไทยว่าด้วยการจัดทำแผนขององค์กรปกครองส่วนท้องถิ่น พ.ศ. ๒๕๔๘ และที่แก้ไขเพิ่มเติม จึงขอประกาศใช้แผนพัฒนาท้องถิ่น (พ.ศ. ๒๕๖๖ - ๒๕๗๐) เพิ่มเติม ครั้งที่ ๑/๒๕๖๖ เพื่อใช้เป็นแนวทางในการพัฒนาท้องถิ่น และเป็นกรอบในการจัดทำ งบประมาณรายจ่ายประจำปี งบประมาณรายจ่ายเพิ่มเติม และงบประมาณจากเงินสะสมในช่วงของแผนนั้น รวมทั้งวางแนวทางเพื่อให้มีการปฏิบัติให้บรรลุวัตถุประสงค์ตามโครงการพัฒนาที่กำหนดไว้ในแผนพัฒนาท้องถิ่น

จึงประกาศให้ทราบโดยทั่วกัน

ประกาศ ณ วันที่ ๒๓ เดือน กุมภาพันธ์ พ.ศ. ๒๕๖๖

(นายปราโมช สิงหกุล)
นายกองค์การบริหารส่วนตำบลโคกไม้ลาย

คำนำ

แผนพัฒนาท้องถิ่น (พ.ศ. ๒๕๖๖ - ๒๕๗๐) เพิ่มเติม ครั้งที่ ๑/๒๕๖๖ ขององค์การบริหารส่วนตำบลโคกไม้ลาย อำเภอเมืองปราจีนบุรี จังหวัดปราจีนบุรี จัดทำขึ้นโดยเป็นไปตามข้อ ๒๒ แห่งระเบียบกระทรวงมหาดไทยว่าด้วยการจัดทำแผนพัฒนาขององค์กรปกครองส่วนท้องถิ่น พ.ศ. ๒๕๔๘ และที่แก้ไขเพิ่มเติม เนื่องจากแผนพัฒนาท้องถิ่น (พ.ศ. ๒๕๖๖-๒๕๗๐) ที่ใช้ในปัจจุบันยังไม่ครอบคลุมและสอดคล้องกับข้อเท็จจริง ความต้องการของประชาชนและสถานการณ์ปัจจุบัน จึงมีความจำเป็นต้องเพิ่มเติมแผนพัฒนาท้องถิ่นดังกล่าวเพื่อประโยชน์ของประชาชน รวมทั้งวางแนวทางเพื่อให้มีการปฏิบัติให้บรรลุวัตถุประสงค์ตามโครงการพัฒนาที่กำหนดไว้ในแผนพัฒนาท้องถิ่น

จึงหวังเป็นอย่างยิ่ง ว่าแผนพัฒนาท้องถิ่น (พ.ศ. ๒๕๖๖ - ๒๕๗๐) เพิ่มเติม ครั้งที่ ๑/๒๕๖๖ ขององค์การบริหารส่วนตำบลโคกไม้ลาย จะตอบสนองความต้องการของประชาชนในเขตองค์การบริหารส่วนตำบลโคกไม้ลายในทุก ๆ ด้าน รวมถึงการดำเนินงานขององค์การบริหารส่วนตำบลโคกไม้ลาย ให้เป็นไปตามภารกิจหน้าที่ด้วยความถูกต้อง เรียบร้อย มีความพร้อม มีประสิทธิภาพ และเพื่อใช้เป็นกรอบในการจัดทำงบประมาณรายจ่ายประจำปี งบประมาณรายจ่ายเพิ่มเติม งบประมาณจากเงินสะสมแต่ละปี และงบประมาณในช่วงของแผนนั้นต่อไป

องค์การบริหารส่วนตำบลโคกไม้ลาย
เดือนกุมภาพันธ์ พ.ศ. ๒๕๖๖

สารบัญ

เรื่อง	หน้า
ส่วนที่ ๑ สภาพทั่วไปและข้อมูลพื้นฐาน	***๑***
๑. ด้านกายภาพ	๑
๒. ด้านการเมือง/การปกครอง	๒
๓. ประชากร	๓
๔. สภาพทางสังคม	๓
๕. ระบบบริการพื้นฐาน	๔
๖. ระบบเศรษฐกิจ	๕
๗. ศาสนา ประเพณี วัฒนธรรม	๖
๘. ทรัพยากรธรรมชาติ	๗
ส่วนที่ ๒ ยุทธศาสตร์องค์กรปกครองส่วนท้องถิ่น	***๘***
ส่วนที่ ๓ การนำแผนพัฒนาท้องถิ่นไปสู่การปฏิบัติ	***๒๔***
๑. บัญชีสรุปโครงการพัฒนา (แบบ ผ.๐๑)	๒๕
๒. รายละเอียดโครงการพัฒนา (แบบ ผ.๐๒)	๒๖
๓. รายละเอียดโครงการพัฒนา (แบบ ผ.๐๒/๒)	๑๒๕
๔. บัญชีครุภัณฑ์ (แบบ ผ.๐๓)	๑๒๗
ส่วนที่ ๔ การติดตามและประเมินผล	***๑๓๐***

ส่วนที่ ๑ สภาพทั่วไปและข้อมูลพื้นฐาน

๑. ด้านกายภาพ

๑.๑ ที่ตั้งของตำบล

ตำบลโคกไม้ลายมีพื้นที่เป็นโคก (เนิน) มีต้นไม้ลายจำนวนมากและต่อมามีการแยกหมู่บ้านออกไปเป็น ๗ หมู่บ้าน

องค์การบริหารส่วนตำบลโคกไม้ลาย ตั้งอยู่เลขที่ ๘๘ หมู่ที่ ๓ ตำบลโคกไม้ลาย อำเภอเมืองปราจีนบุรี จังหวัดปราจีนบุรี อยู่ห่างจากตัวอำเภอเมืองปราจีนบุรี ไปทางทิศตะวันตกเฉียงเหนือระยะทางตามถนน ประมาณ ๑๒ กิโลเมตร มีจำนวนหมู่บ้านทั้งหมด ๗ หมู่บ้าน

๑.๒ ลักษณะภูมิประเทศ

สภาพโดยทั่วไปของตำบลโคกไม้ลายมีลักษณะเป็นเป็นที่ราบลุ่ม ไม่มีภูเขาและแม่น้ำ เนื้อที่ประมาณ ๑๔.๐๗๕ ตารางกิโลเมตร หรือ ๘,๗๙๗ ไร่

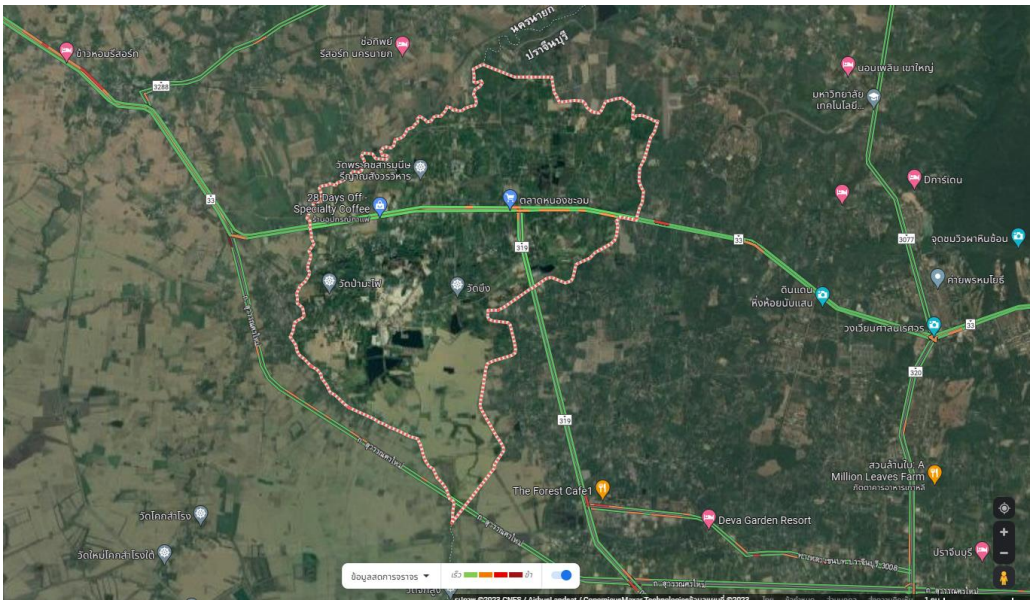

แผนที่ตำบลโคกไม้ลาย

อาณาเขตติดต่อ

ทิศเหนือ	ติดต่อองค์การบริหารส่วนตำบลเนินหอม อำเภอเมืองปราจีนบุรี จังหวัดปราจีนบุรี
ทิศตะวันออก	ติดต่อองค์การบริหารส่วนตำบลไม้เค็ดและองค์การบริหารส่วนตำบลเนินหอม อำเภอเมืองปราจีนบุรี จังหวัดปราจีนบุรี
ทิศตะวันตก	ติดต่ออำเภอปากพลี จังหวัดนครนายก
ทิศใต้	ติดต่อองค์การบริหารส่วนตำบลไม้เค็ด อำเภอเมืองปราจีนบุรี จังหวัดปราจีนบุรี

๑.๓ ลักษณะภูมิอากาศ

ลักษณะทางภูมิอากาศเป็นแบบมรสุม มี ๓ ฤดู คือ ฤดูร้อนอากาศร้อนจัด เริ่มตั้งแต่เดือนมีนาคม ถึงเดือนพฤษภาคม, ฤดูฝนมีฝนตกชุกเริ่มตั้งแต่เดือนมิถุนายน ถึงเดือนตุลาคม, ฤดูหนาวอากาศค่อนข้างหนาว เริ่มตั้งแต่เดือนพฤศจิกายน ถึง เดือนกุมภาพันธ์ ของปีถัดไป

๑.๔ ลักษณะของดิน

พื้นที่ตำบลโคกไม้ลายมีลักษณะดินส่วนใหญ่เป็นดินร่วน ดินเหนียว เหมาะแก่การทำการเกษตรและปลูกข้าว

๒. ด้านการเมือง/การปกครอง

๒.๑ เขตการปกครอง ตำบลโคกไม้ลายแบ่งการปกครองเป็น ๗ หมู่บ้าน ดังนี้

หมู่ที่ ๑ บ้านปากเหมือง	นางอัจฉรา เพ็ชรคุ้ม	ผู้ใหญ่บ้าน หมู่ที่ ๑
หมู่ที่ ๒ บ้านล่าง	นายพิเชฏฐ อิ่มจิตต์	ผู้ใหญ่บ้าน หมู่ที่ ๒
หมู่ที่ ๓ บ้านเหนือ	นางวาสนา แก่นงาม	ผู้ใหญ่บ้าน หมู่ที่ ๓
หมู่ที่ ๔ บ้านแหลมยาง	นายสมจิตร์ พานเพ็ชร	กำนันตำบลโคกไม้ลาย
หมู่ที่ ๕ บ้านโคกไม้ลาย	นายนิรุจน์ พวงมาลัย	ผู้ใหญ่บ้าน หมู่ที่ ๕
หมู่ที่ ๖ บ้านดอนยาง	นางวิสา ทองลาด	ผู้ใหญ่บ้าน หมู่ที่ ๖
หมู่ที่ ๗ บ้านหนองเข้	นายก้องเกียรติ ฤกษ์ดารา	ผู้ใหญ่บ้าน หมู่ที่ ๗

๒.๒ การเลือกตั้ง ผลการเลือกตั้งสมาชิกสภาองค์การบริหารส่วนตำบล และนายกองค์การบริหารส่วนตำบลโคกไม้ลาย เมื่อวันอาทิตย์ที่ ๒๘ พฤศจิกายน ๒๕๖๔

นายกองค์การบริหารส่วนตำบลโคกไม้ลาย	นายปราโมช สิงหกุล
สมาชิกสภาองค์การบริหารส่วนตำบล หมู่ที่ ๑	นายสมโชค พิกุลเงิน
สมาชิกสภาองค์การบริหารส่วนตำบล หมู่ที่ ๒	นายสุรเชษฐ์ ทองมี
สมาชิกสภาองค์การบริหารส่วนตำบล หมู่ที่ ๓	นางสมนึก ดวงเจริญ
สมาชิกสภาองค์การบริหารส่วนตำบล หมู่ที่ ๔	นายนพดล ซิ้มประเสริฐ
สมาชิกสภาองค์การบริหารส่วนตำบล หมู่ที่ ๕	นายประจวบ รักหน้าที่
สมาชิกสภาองค์การบริหารส่วนตำบล หมู่ที่ ๖	นายทองหล่อ รักหน้าที่
สมาชิกสภาองค์การบริหารส่วนตำบล หมู่ที่ ๗	นายสุภชีพ อาฒยะพันธ์

๓. ประชากร

ตำบลโคกไม้ลายมีจำนวนประชากร รวม ๔,๐๗๔ คน ดังนี้ (ข้อมูล ณ เดือนกันยายน ๒๕๖๔)

พื้นที่	ชาย	หญิง	รวม
หมู่ที่ ๑ บ้านปากเหมือง	๑๙๔	๒๑๙	๔๑๓
หมู่ที่ ๒ บ้านล่าง	๑๐๒	๑๑๓	๒๑๕
หมู่ที่ ๓ บ้านเหนือ	๒๕๐	๒๔๖	๔๙๖
หมู่ที่ ๔ บ้านแหลมยาง	๒๘๓	๒๘๐	๕๖๓
หมู่ที่ ๕ บ้านโคกไม้ลาย	๒๒๘	๒๖๗	๔๙๕
หมู่ที่ ๖ บ้านดอนยาง	๒๘๙	๓๒๓	๖๑๒
หมู่ที่ ๗ บ้านหนองเข้	๖๑๔	๖๖๖	๑๒๘๐
รวม	**๑,๙๖๐**	**๒,๑๑๔**	**๔,๐๗๔**

๔. สภาพทางสังคม

๔.๑ การศึกษา

ลำดับ	สถานศึกษา		สถานที่ตั้ง
๑	โรงเรียนมัธยมวัดป่ามะไฟ	โรงเรียนมัธยมศึกษา	หมู่ที่ ๔
๒	โรงเรียนวัดท้าวอู่ทอง	โรงเรียนประถมศึกษา	หมู่ที่ ๓
๓	โรงเรียนบ้านหนองชะอม	โรงเรียนประถมศึกษา	หมู่ที่ ๖
๔	ศูนย์พัฒนาเด็กเล็กแผ่นดินทอง	ศูนย์พัฒนาเด็กเล็ก	หมู่ที่ ๓
๕	ศูนย์การศึกษานอกโรงเรียน		หมู่ที่ ๓

๔.๒ สาธารณสุข มีโรงพยาบาลส่งเสริมสุขภาพตำบล ๑ แห่ง คือ โรงพยาบาลส่งเสริมสุขภาพตำบลโคกไม้ลาย

จากการสำรวจข้อมูลพื้นฐานพบว่า ประชากรส่วนมากมีสุขภาพที่ดี มีการคัดกรองสุขภาพให้กับประชาชนกลุ่มเสี่ยง โรคที่มักเกิดแก่ประชากรในหมู่บ้านเช่นกัน ได้แก่ โรคความดัน เบาหวาน โรคไข้เลือดออก มือเท้าปากในเด็ก และโรคอื่น ๆ มีสถิติเข้ารับการรักษาพยาบาล

ปัญหาที่พบ คือ ประชาชนบางรายไม่ยอมไปคัดกรองหรือตรวจสุขภาพประจำปี การแก้ไขปัญหา คือ องค์การบริหารส่วนตำบลและหน่วยงานสาธารณสุข โรงพยาบาล ได้จัดกิจกรรมร่วมมือกันรณรงค์ให้หมู่บ้านโดยให้ความสำคัญในเรื่องนี้ซึ่งก็ได้ผลในระดับหนึ่ง ประชาชนให้ความร่วมมือเป็นอย่างดี แต่ต้องเป็นการดำเนินการอย่างต่อเนื่องเป็นประจำทุกปี จากการสำรวจข้อมูลพื้นฐาน บางครัวเรือนไม่ได้กินอาหารที่ถูกสุขลักษณะการใช้ยาเพื่อบำบัดอาการเจ็บป่วยที่ไม่เหมาะสม การออกกำลังกายยังไม่สม่ำเสมอ

๔.๓ อาชญากรรม

จากการสำรวจข้อมูลพื้นฐานพบว่า ประชาชนตำบลโคกไม้ลายมีความปลอดภัยในชีวิตและทรัพย์สิน ปลอดจากอาชญากรรม องค์การบริหารส่วนตำบลโคกไม้ลายได้ดำเนินการตามอำนาจหน้าที่และงบประมาณ มีการตั้งจุดตรวจ จุดสกัด จุดบริการในช่วงเทศกาลที่มีวันหยุดหลายวันเพื่ออำนวยความสะดวกให้กับประชาชน

๔.๔ ยาเสพติด

ปัญหายาเสพติดภายในตำบลโคกไม้ลาย จากรายงานของสถานีตำรวจภูธรอำเภอเมืองปราจีนบุรี พบว่า มีผู้ที่ติดยาเสพติดแต่เมื่อเทียบกับพื้นที่อื่นถือว่าน้อย และยังไม่พบผู้ค้า เหตุผลก็เนื่องมาจากว่าได้รับความร่วมมือกับทางผู้นำ ประชาชน และหน่วยงานที่เกี่ยวข้อง

การแก้ไขปัญหาขององค์การบริหารส่วนตำบลโคกไม้ลาย สามารถทำได้เฉพาะตามอำนาจหน้าที่ เช่น การณรงค์ การประชาสัมพันธ์ การแจ้งเบาะแส การฝึกอบรมให้ความรู้ ถ้านอกเหนือจากอำนาจหน้าที่จะเป็นเรื่องของอำเภอหรือตำรวจแล้วแต่กรณี ทั้งนี้ องค์การบริหารส่วนตำบลก็ได้ให้ความร่วมมือมาโดยตลอด

๔.๕ การสังคมสงเคราะห์

องค์การบริหารส่วนตำบลโคกไม้ลายได้ดำเนินการด้านสงคมสังเคราะห์ ดังนี้

๑) ดำเนินการจ่ายเบี้ยยังชีพให้กับผู้สูงอายุ ผู้พิการ และผู้ป่วยเอดส์
๒) รับลงทะเบียนและประสานโครงการเงินอุดหนุนเพื่อการเลี้ยงดูเด็กแรกเกิด
๓) ประสานการทำบัตรผู้พิการ
๔) ตั้งโครงการช่วยเหลือผู้ยากจน ยากไร้ รายได้น้อย และผู้ด้อยโอกาสไร้ที่พึ่ง
๕) ตั้งโครงการพัฒนาศักยภาพสตรี/ผู้สูงอายุ
๖) ตั้งโครงการพัฒนาศักยภาพสภาองค์กรชุมชน

๕. ระบบบริการพื้นฐาน

๕.๑ การคมนาคมขนส่ง

- ถนนลาดยาง จำนวน ๕ สาย
- ถนนคอนกรีตเสริมเหล็ก (คสล.) จำนวน ๔๓ สาย

๕.๒ การไฟฟ้า

การขยายเขตไฟฟ้า ปัจจุบันมีไฟฟ้าใช้ทุกครัวเรือน คิดเป็น ๑๐๐ เปอร์เซ็นต์

ปัญหาที่ยังพบ คือ ไฟฟ้าส่องสว่างรายทางหรือที่สาธารณะยังไม่สามารถดำเนินการครอบคลุมพื้นที่ได้ทั้งหมด องค์การบริหารส่วนตำบลโคกไม้ลายก็ได้ตั้งงบประมาณในส่วนนี้ไว้แล้วในแต่ละปี ตามการประชาคมของแต่ละหมู่บ้าน

๕.๓ การประปา

การประปาในพื้นที่ตำบลโคกไม้ลายมีกิจการประปาหมู่บ้าน ๓ หมู่ คือ หมู่ ๔ หมู่ ๕ และ หมู่ ๗

ปัญหาเรื่องน้ำ คือ ในฤดูแล้งไม่มีแหล่งน้ำดิบในการผลิตประปา คือ หมู่ ๔ และ หมู่ ๗ สำหรับ หมู่ ๕ มีข้อร้องทุกข์เรื่องน้ำประปาขุ่นบ่อยครั้ง สาเหตุเนื่องจากเป็นท่อประปาเก่าเกิดการตกตะกอนของน้ำ ตำบลโคกไม้ลายมีแหล่งน้ำแต่ยังไม่สามารถที่จะผลิตเป็นน้ำประปาสำหรับอุปโภคบริโภคได้ ต้องใช้งบประมาณจำนวนมากในการดำเนินการ

ปัจจุบันองค์การบริหารส่วนตำบลพิจารณาโครงการขยายเขตประปาภูมิภาคในพื้นที่ที่มีความต้องการนำบรรจุในแผนพัฒนาท้องถิ่นเพื่อที่จะพิจารณาดำเนินการจัดทำข้อบัญญัติงบประมาณรายจ่าย เพื่อตอบสนองต่อความต้องการของประชาชนต่อไป

๖. ระบบเศรษฐกิจ

๖.๑ การเกษตร

เนื่องจากพื้นที่ตำบลโคกไม้ลายมีลักษณะดินส่วนใหญ่เป็นดินร่วน ดินเหนียว เหมาะแก่การทำการเกษตรและปลูกข้าว ประชากรในเขตตำบลโคกไม้ลายส่วนใหญ่ประกอบอาชีพเกษตรกรรม ผลผลิตทางการเกษตรที่สำคัญ ได้แก่ ทำนา ทำสวน เลี้ยงสัตว์ และอื่น ๆ

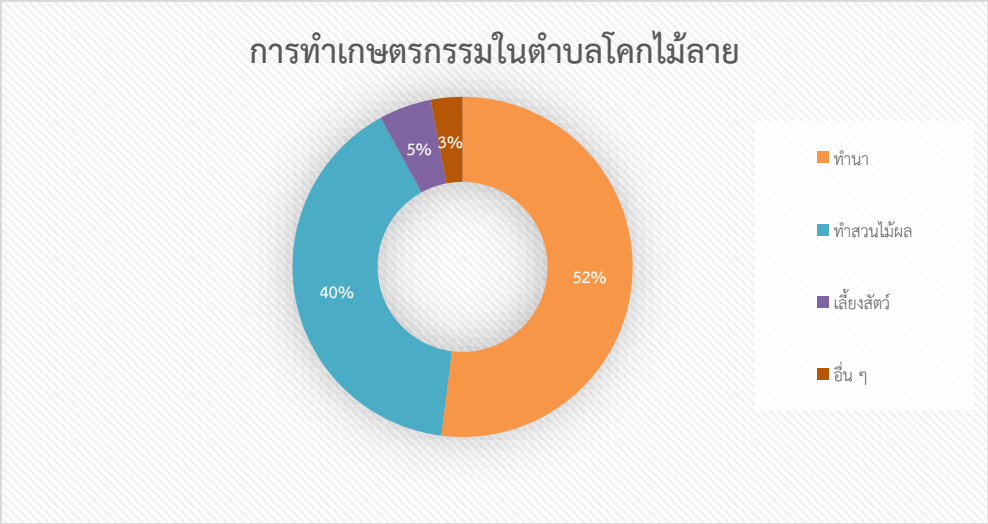

๖.๒ การปศุสัตว์ เป็นการประกอบการในลักษณะเลี้ยงในครัวเรือนเป็นอาชีพหลักและอาชีพเสริม เช่น การเลี้ยงไก่ เป็ด โค สุกร เป็นต้น

๖.๓ การบริการ

- สถานีบริการน้ำมันและก๊าซ จำนวน ๕ แห่ง
- รับซื้อของเก่า จำนวน ๑ แห่ง
- รีสอร์ท/ห้องพักชั่วคราว จำนวน ๓ แห่ง

๖.๔ การท่องเที่ยว

- ตลาดผลไม้หนองชะอม
- วัดท้าวอู่ทอง
- วัดป่ามะไฟ
- วัดบึง

๖.๕ อุตสาหกรรม โรงงานอุตสาหกรรมขนาดเล็ก จำนวน ๔ แห่ง

๖.๖ การพาณิชย์และกลุ่มอาชีพ

- ตลาดผลไม้หนองชะอม
- ตลาดประชารัฐโคกไม้ลาย
- ถั่วทอดกลอย หมู่ ๔
- กลุ่มชะอม หมู่ ๖

๗. ศาสนา ประเพณี วัฒนธรรม

๗.๑ การนับถือศาสนา ประชาชนส่วนใหญ่ในตำบลโคกไม้ลายนับถือศาสนาพุทธ และมีวัด มีจำนวน ๖ แห่ง ดังนี้

๑) วัดท้าวอู่ทอง ตั้งอยู่หมู่ที่ ๓
๒) วัดป่ามะไฟ ตั้งอยู่หมู่ที่ ๔
๓) วัดบึง ตั้งอยู่หมู่ที่ ๕
๔) วัดหนองชะอม ตั้งอยู่หมู่ที่ ๖
๕) วัดวิเวการาม ตั้งอยู่หมู่ที่ ๖
๖) วัดคชสารมุนี ตั้งอยู่หมู่ที่ ๗

๗.๒ ประเพณีและงานประจำปี

ที่	ประเพณีวัฒนธรรม	ระยะเวลาจัดกิจกรรม	กิจกรรมสำคัญ
๑	ประเพณีขึ้นปีใหม่	๓๑ ธันวาคม – ๑ มกราคม	กิจกรรมทำบุญสะเดาะเคราะห์ สวดมนต์ข้ามปี งานมหรสพ และการทำบุญตักบาตร
๒	ประเพณีสงกรานต์	๑๓ – ๑๕ เมษายน	ทำบุญตักบาตร สรงน้ำพระ รดน้ำดำหัวผู้สูงอายุ การแสดงและการละเล่นต่าง ๆ
๓	ประเพณีเข้าพรรษา	๑๕ ค่ำ เดือน ๘	การทำบุญตักบาตร แห่เทียน เวียนเทียน
๔	ประเพณีออกพรรษา	๑๕ ค่ำ เดือน ๑๑	การทำบุญตักบาตร
๕	ประเพณีลอยกระทง	๑๕ ค่ำ เดือน ๑๒	จัดกิจกรรมรื่นเริง การประกวดกระทง ตักไข่ปลา รำวงย้อนยุค
๖	งานประจำปีวัดท้าวอู่ทอง		จัดกิจกรรมรื่นเริงปิดทองพระ ตักไข่ปลา รำวงย้อนยุค
๗	งานประจำปีวัดคชสารมุนี		จัดกิจกรรมรื่นเริง ปิดทองพระตักไข่ปลา รำวงย้อนยุค

๗.๓ ภูมิปัญญาท้องถิ่นภาษาถิ่น

◆ ภูมิปัญญาท้องถิ่น ประชาชนในเขตองค์การบริหารส่วนตำบลได้อนุรักษ์ภูมิปัญญาท้องถิ่น ได้แก่ การทำนา ทำสวน ปราชญ์ชาวบ้าน อาหารพื้นบ้าน ขนมไทย เช่น ขนมลูกโต

◆ ภาษาถิ่น พูดภาษากลาง

๗.๔ สินค้าพื้นเมืองและของที่ระลึก

ประชาชนในเขตตำบลโคกไม้ลายส่วนใหญ่ทำอาชีพเกษตรกรรม สินค้าส่วนใหญ่จะเป็นพืชผักผลไม้ เช่น ชะอม ส้มโอ ทุเรียน มังคุด มะปราง มะยงชิด

๘. ทรัพยากรธรรมชาติ

๘.๑ แหล่งน้ำ

- ลำน้ำ ลำห้วย จำนวน ๕ แห่ง
- บึง หนอง จำนวน ๖ แห่ง
- บ่อน้ำตื้น จำนวน ๖๔๗ แห่ง
- บ่อโยก จำนวน ๒ แห่ง
- สระน้ำ จำนวน ๔ แห่ง

ในเขตองค์การบริหารส่วนตำบลโคกไม้ลายเคยมีตู้โทรศัพท์สาธารณะแบบหยอดเหรียญไว้บริการประชาชนครบทุกหมู่บ้าน แต่ปัจจุบันตู้โทรศัพท์สาธารณะที่เคยมีอยู่ไม่ได้รับความสนใจจากประชาชนเนื่องจากทุกคนเปลี่ยนความสนใจมาใช้โทรศัพท์มือถือ ทำให้ทางบริษัทต้องมายกตู้โทรศัพท์กลับคืน หรือบางหมู่บ้านยังคงมีตู้โทรศัพท์สาธารณะแต่ไม่สามารถใช้งานได้ นอกจากนี้แล้วทางองค์การบริหารส่วนตำบลโคกไม้ลายก็มีบริการ Free WiFi ให้กับประชาชนโดยจะเปิดบริการในช่วง ๘.๓๐ – ๑๖.๓๐ น.

ส่วนที่ ๒ ยุทธศาสตร์การพัฒนาขององค์กรปกครองส่วนถิ่น

(๑) ความสัมพันธ์ระหว่างแผนพัฒนาระดับมหภาค

๑. แผนยุทธศาสตร์ชาติ ๒๐ ปี (พ.ศ. ๒๕๖๑ – ๒๕๘๐)

แผนยุทธศาสตร์ชาติ ๒๐ ปี (พ.ศ. ๒๕๖๑ – ๒๕๘๐) คือ กรอบการพัฒนาระยะยาวเพื่อให้ประเทศบรรลุวิสัยทัศน์ที่ตั้งเป้าหมายเอาไว้ ประกอบด้วย ๖ ยุทธศาสตร์ ดังนี้

๑. ยุทธศาสตร์ด้านความมั่นคง
๒. ยุทธศาสตร์ด้านการสร้างความสามารถในการแข่งขัน
๓. ยุทธศาสตร์การพัฒนาและเสริมสร้างศักยภาพคน
๔. ยุทธศาสตร์ด้านการสร้างโอกาสความเสมอภาคและเท่าเทียมกันทางสังคม
๕. ยุทธศาสตร์ด้านการสร้างการเติบโตบนคุณภาพชีวิตที่เป็นมิตรกับสิ่งแวดล้อม
๖. ยุทธศาสตร์ด้านการปรับสมดุลและพัฒนาระบบการบริหารจัดการภาครัฐ

วิสัยทัศน์ประเทศ

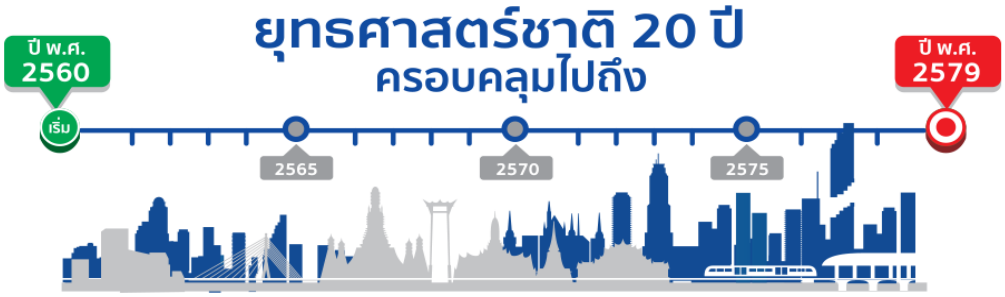

๒. แผนพัฒนาเศรษฐกิจและสังคมแห่งชาติ ฉบับที่ ๑๓ (พ.ศ. ๒๕๖๖ – ๒๕๗๐)

แผนพัฒนาเศรษฐกิจและสังคมแห่งชาติ ฉบับที่ ๑๓ (พ.ศ. ๒๕๖๖-๒๕๗๐) ประกาศใช้เมื่อวันที่ ๑ ตุลาคม ๒๕๖๕ ถือเป็นแผนระดับที่ ๒ ตามแผนกำหนดให้เป็นกลไกที่สำคัญในการแปลงยุทธศาสตร์ชาติไปสู่การปฏิบัติและกำหนดทิศทางการพัฒนาที่ประเทศควรมุ่งเน้นในระยะ ๕ ปีถัดไปคือปี ๒๕๖๖ – ๒๕๗๐ เพื่อให้ประเทศไทยมีความมั่นคง มั่งคั่ง ยั่งยืน เป็นประเทศพัฒนาแล้ว ด้วยการพัฒนาตามหลักปรัชญาของเศรษฐกิจพอเพียง ตามเจตนารมณ์ของยุทธศาสตร์ชาติ มีสาระสำคัญผ่านหลักการและแนวคิด ๔ ประการคือ

๑. หลักปรัชญาของเศรษฐกิจพอเพียง
๒. การสร้างความสามารถในการ ล้มแล้ว ลุกไว
๓. เป้าหมายการพัฒนาอย่างยั่งยืนของสหประชาชาติ
๔. การพัฒนาเศรษฐกิจชีวภาพ เศรษฐกิจหมุนเวียน เศรษฐกิจสีเขียว (BCG)

ขณะที่เป้าหมายหลักของการพัฒนามี ๕ ประการ มีดังนี้

๑. การปรับโครงสร้างการผลิตสู่เศรษฐกิจฐานนวัตกรรม
๒. การพัฒนาคนสำหรับโลกยุคใหม่
๓. การมุ่งสู่สังคมแห่งโอกาสและความเป็นธรรม
๔. การเปลี่ยนผ่านการผลิตและบริโภคไปสู่ความยั่งยืน
๕. การเสริมสร้างความสามารถของประเทศในการรับมือกับความเสี่ยงและการเปลี่ยนแปลงภายใต้บริบทโลกใหม่

ทั้งนี้ตามแผนพัฒนาฯ ฉบับที่ ๑๓ ได้กำหนดตัวชี้วัดที่สำคัญ ดังนี้

- รายได้ประชาชาติต่อหัวเท่ากับ ๙,๓๐๐ ดอลลาร์สหรัฐฯ หรือประมาณ ๓๐๐,๐๐๐ บาท โดยปี ๒๕๖๔ รายได้ประชาชาติต่อหัวเท่ากับ ๗,๐๙๗ ดอลลาร์สหรัฐฯ หรือประมาณ ๒๒๗,๐๐๐ บาท
- ดัชนีความก้าวหน้าของคนอยู่ในระดับสูง เท่ากับ ๐.๗๒๐๙ โดยปี ๒๕๖๓ อยู่ที่ ๐.๖๕๐๑
- ความแตกต่างของความเป็นอยู่หรือรายจ่าย ระหว่างกลุ่มประชากรที่มีฐานะทางเศรษฐกิจสูงสุดร้อยละ ๑๐ และต่ำสุดร้อยละ ๔๐ มีค่าต่ำกว่า ๕ เท่า โดยปี ๒๕๖๒ มีค่าเท่ากับ ๕.๖๖ เท่า
- ปริมาณการปล่อยก๊าซเรือนกระจกโดยรวมลดลงไม่น้อยกว่าร้อยละ ๒๐ เมื่อเทียบเคียงกับปริมาณก๊าซเรือนกระจกปกติที่คาดว่าจะเกิดขึ้น โดยปี ๒๕๖๑การปล่อยก๊าซเรือนกระจกในภาคพลังงานลดลงร้อยละ ๑๖

สำหรับในแนวทางการผลักดันให้การขับเคลื่อนแผนเป็นไปตามเป้าหมาย สศช. กำหนดหมุดหมาย หรือแนวทางการพัฒนาตามแผนพัฒนาฯ ฉบับที่ ๑๓ ไว้ทั้งหมด ๑๓ หมุดหมาย จำแนกออกเป็น ๔ มิติ ดังนี้

แผนพัฒนาเศรษฐกิจและสังคมแห่งชาติ ฉบับที่ ๑๓ (พ.ศ. ๒๕๖๖ – ๒๕๗๐) มีเป้าหมายจะพลิกโฉมประเทศไทยไปสู่เศรษฐกิจสร้างคุณค่า สังคมเดินหน้าอย่างยั่งยืน (Hi-Value and Sustainable Thailand) โดยมุ่งพัฒนา ๔ ด้าน

๓. แผนพัฒนาภาค/แผนพัฒนากลุ่มจังหวัด/แผนพัฒนาจังหวัด

๑. แผนพัฒนากลุ่มจังหวัดภาคตะวันออก ๒ (จันทบุรี ตราด นครนายก ปราจีนบุรี สระแก้ว)

วิสัยทัศน์ “เมืองแห่งคุณภาพชีวิต ศูนย์กลางท่องเที่ยวประวัติศาสตร์ วัฒนธรรมและนิเวศ แหล่งผลไม้และครัวสุขภาพไทย”

ยุทธศาสตร์	*ประเด็น*
ยุทธศาสตร์ที่ ๑	ส่งเสริมและพัฒนากรท่องเที่ยวให้ได้มาตรฐานเพื่อสนับสนุนการท่องเที่ยวเชิงนิเวศ สุขภาพ และวัฒนธรรม
ยุทธศาสตร์ที่ ๒	เพิ่มขีดความสามารถด้านการค้า และการค้าชายแดน เชื่อมโยง EEC และประเทศเพื่อนบ้าน
ยุทธศาสตร์ที่ ๓	พัฒนาประสิทธิภาพการผลิต การแปรรูป การตลาด สินค้าเกษตร (ผลไม้ปศุสัวต์และประมง สมุนไพรไทย) คุณภาพปลอดภัยอย่างครบวงจร
ยุทธศาสตร์ที่ ๔	อนุรักษ์ ฟื้นฟู พัฒนา และปกป้อง ทรัพยากรธรรมชาติและสิ่งแวดล้อมอย่างมีส่วนร่วม เพื่อประโยชน์ต่อการพัฒนาเศรษฐกิจและสังคมอย่างยั่งยืน
ยุทธศาสตร์ที่ ๕	พัฒนาทรัพยากรมนุษย์ สังคม การบริหารจัดการ ยกระดับคุณภาพชีวิต ให้มีความมั่นคงปลอดภัย
ยุทธศาสตร์ที่ ๖	เพิ่มขัดความสามารถด้านอุตสาหกรรมและการลงทุน

๒. แผนพัฒนาจังหวัดปราจีนบุรี

เป้าหมายการพัฒนา “ปราจีนบุรีเมืองน่าอยู่ สู่เศรษฐกิจสร้างคุณค่า และการพัฒนาที่ยั่งยืน”

ยุทธศาสตร์	ประเด็น
ยุทธศาสตร์ที่ ๑	สังคมที่มีคุณภาพ เปนเมืองแหงความสุข ประชาชนมีคุณภาพชีวิตที่ดี ดำรงชีวิตตามหลักปรัชญาเศรษฐกิจพอเพียง
ยุทธศาสตร์ที่ ๒	พัฒนาเศรษฐกิจและอุตสาหกรรมปราจีนบุรีที่เปนมิตรตอสิ่งแวดล่อมและ เป็นกำลังหลักในการขับเคลื่อนเศรษฐกิจของภาคตะวันออกอยางยั่งยืน
ยุทธศาสตร์ที่ ๓	เพิ่มประสิทธิภาพการผลิตภาคการเกษตรและสมุนไพร สูมาตรฐานความ ปลอดภัยและเชื่อมโยงการตลาด
ยุทธศาสตร์ที่ ๔	บูรณาการและยกระดับการจัดการการทองเที่ยวคุณภาพเชิงสุขภาพ เชิงสร้างสรรคและวัฒนธรรม และเชิงนิเวศ ในจังหวัดปราจีนบุรี
ยุทธศาสตร์ที่ ๕	ทรัพยากรธรรมชาติและสิ่งแวดล่อมมีความสมดุลและยั่งยืนโดยการมีสวนร่วมของทุกภาคสวน

ตัวชี้วัดความสำเร็จตามเป้าหมายการพัฒนาจังหวัดปราจีนบุรี

(๑) รอยละของรายไดเฉลี่ยตอคนตอปของผลิตภัณฑมวลรวมของจังหวัดปราจีนบุรี (เพิ่มขึ้นรอยละ ๒)

(๒) รอยละการเพิ่มขึ้นของผลสัมฤทธิ์ทางการศึกษา (เพิ่มขึ้นรอยละ ๒)

(๓) รอยละของปญหาทางสังคม อาทิ การท่องกอนวัยอันควร ความรุนแรงในครอบครัว และการหยุดเรียนกลางคันลดลง (ลดลงรอยละ ๒)

(๔) รอยละของการเกิดอุบัติเหตุและอาชญากรรมทุกประเภทลดลงจากปที่ผานมา (ลดลง รอยละ ๒)

(๕) จำนวนบริการสาธารณะด่านสังคมและความมั่นคงที่มีคุณภาพ (๒ กิจกรรม/โครงการ)

(๖) จำนวนของภาคธุรกิจและภาคอุตสาหกรรมที่มีการพัฒนาเทคโนโลยีดวยตนเอง และมี การดำเนินงานที่สอดคลองกับนโยบายที่เปนมิตรตอสิ่งแวดลอม (รอยละ ๕)

(๗) มูลคาการลงทุนภาคอุตสาหกรรมของจังหวัดปราจีนบุรีเพิ่มขึ้น (เพิ่มขึ้นรอยละ ๕)

(๘) จังหวัดปราจีนบุรีเปนพื้นที่เศรษฐกิจพิเศษในเขตระเบียงเศรษฐกิจภาคตะวันออก Eastern Economic Corridor (จำนวนผูประกอบ การรายใหมลงทุนเพิ่มขึ้นรอยละ ๕)

(๙) จำนวนสถานประกอบการอุตสาหกรรมวิสาหกิจเริ่มตน (start-up) และวิสาหกิจ SMEs ในจังหวัดปราจีนบุรี ไดรับการรับรองมาตรฐานดานคุณภาพในระดับชาติ (จำนวนผูประกอบการรายใหม่ลงทุนเพิ่มขึ้นร้อยละ ๕)

(๑๐) แรงงานในพื้นที่จังหวัดปราจีนบุรี มีทักษะและฝมือด่านเทคโนโลยี ที่สอดคลองกับ อุตสาหกรรมเปาหมายเพิ่มขึ้น (เพิ่มขึ้น จำนวน ๕๐๐ คน)

(๑๑) มูลคาผลิตภัณฑมวลรวมภาคเกษตรเพิ่มขึ้น (รอยละ ๓ ตอป)

(๑๒) เพิ่มประสิทธิภาพพื้นที่ชลประทาน (๕,๐๐๐ ไร ตอป)

(๑๓) รอยละมูลคาการจำหนายผลิตภัณฑสมุนไพรเพิ่มขึ้น (รอยละ ๓ ตอป)

๓. ยุทธศาสตร์การพัฒนาองค์กรปกครองส่วนท้องถิ่นในเขตจังหวัดปราจีนบุรี (พ.ศ. ๒๕๖๖-๒๕๗๐)

องค์การบริหารส่วนจังหวัดปราจีนบุรีจัดให้มีการประชุมคณะกรรมการประสานแผนพัฒนาท้องถิ่นระดับจังหวัด ร่วมกับคณะกรรมการพัฒนาองค์การบริหารส่วนจังหวัดปราจีนบุรี เมื่อวันที่ ๒๑ เมษายน ๒๕๖๔ ณ หอประชุมองค์การบริหารส่วนจังหวัดปราจีนบุรี เพื่อพิจารณาทบทวนและจัดยุทธศาสตร์การพัฒนาขององค์กรปกครองส่วนท้องถิ่น และกรอบการประสานโครงการพัฒนาขององค์กรปกครองส่วนท้องถิ่นในเขตจังหวัดปราจีนบุรี (พ.ศ.๒๕๖๖-๒๕๗๐)

วิสัยทัศน์การพัฒนา

"ยกระดับคุณภาพชีวิต รักษ์สิ่งแวดล้อม พร้อมพัฒนาทุนสังคม ให้ประชาชนเข้มแข็ง
ส่งเสริมแหล่งเศรษฐกิจชุมชน ท่องเที่ยวเชิงนิเวศ เกษตรอุสาหกรรมก้าวหน้า
ด้วยนวัตกรรมและเทคโนโลยี"

ยุทธศาสตร์การพัฒนาองค์กรปกครองส่วนท้องถิ่นในเขตจังหวัดปราจีนบุรี (พ.ศ. ๒๕๖๖ - ๒๕๗๐) มีประเด็นการพัฒนา ๔ ด้าน ดังนี้

ประเด็นการพัฒนา	วัตถุประสงค์	แนวทางการพัฒนา
๑. พัฒนาคุณภาพชีวิต ทุนทางสังคมให้ชุมชนเข้มแข็ง	เพื่อสร้างเสริมสังคมให้มีคุณภาพ ยกระดับคุณภาพชีวิตของประชาชนสนับสนุนบริการสาธารณสุข และบริการพื้นฐานสาธารณูปโภคเพื่อบริการสาธารณะอย่างทั่วถึง สืบสาน รักษา ต่อยอดภูมิปัญญาท้องถิ่น วัฒนธรรม ศิลปะ และจารีตประเพณี	๑. พัฒนาโครงข่ายโครงสร้างพื้นฐาน ระบบสาธารณูปโภคสาธารณูปการ ๒. พัฒนาคุณภาพชีวิต และส่งเสริมการเข้าถึงการบริการสาธารณสุข ๓. รณรงค์ ป้องกัน แก้ไขปัญหายาเสพติด และความปลอดภัยในชีวิตและทรัพย์สิน ๔. พัฒนาเครือขายแลกเปลี่ยนเรียนรู้วิถีวัฒนธรรม ประเพณี และส่งเสริมสังคมแห่งการเรียนรู้ ๕. ส่งเสริมความเข้มแข็งของสถาบันครอบครัวและกลุ่มเปราะบาง ๖. นำนวัตกรรมและเทคโนโลยีมาใช้ในการขับเคลื่อนยุทธศาสตร์
๒. เสริมและสนับสนุนกิจกรรมด้านคุณภาพสิ่งแวดล้อม	เพื่อการสนับสนุนกิจกรรมที่เป็นมิตรกับสิ่งแวดล้อม อนุรักษ์ทรัพยากรธรรมชาติ เฝ้าระวัง และกระตุ้นจิตสำนึกรักษ์สิ่งแวดล้อม	๑. ส่งเสริมการมีส่วนร่วมและกระตุ้นจิตสำนึกใส่ใจสิ่งแวดล้อม ๒. สนับสนุนเครือข่ายและส่งเสริมกิจกรรมเผ้าระวังแก้ไขปัญหาสิ่งแวดล้อม ๓. ส่งเสริมการบริหารจัดการขยะครัวเรือน และรณรงค์การเลือกใช้ผลิตภัณฑ์เป็นมิตรต่อสิ่งแวดล้อม ๔. รณรงค์เฝ้าระวังปัญหาสิ่งแวดล้อมและสร้างความตระหนักการบังคับใช้กฎหมายสิ่งแวดล้อมของท้องถิ่น ๕. นำนวัตกรรมและเทคโนโลยีมาใช้ในการขับเคลื่อนยุทธศาสตร์
๓. ส่งเสริมเศรษฐกิจและการท่องเที่ยวเชิงนิเวศ เกษตรและอุตสาหกรรมก้าวหน้า	เพื่อส่งเสริมกิจกรรมการท่องเที่ยว การผลิตสินค้าเกษตรอย่างปลอดภัย และผลิตภัณฑ์อุตสาหกรรมสีเขียว พัฒนาแหล่งท่องเที่ยว และสร้างความเข้มแข็งกลุ่มอาชีพวิสาหกิจชุมชน	๑. ส่งเสริมกิจกรรมและการประชาสัมพันธ์แหล่งการท่องเที่ยว ๒. ส่งเสริมการกระตุ้นเศรษฐกิจ และการพัฒนากลไกลการตลาดสำหรับสินค้าการเกษตรและผลิตภัณฑ์อุตสาหกรรมที่เป็นมิตรกับสิ่งแวดล้อม ๓. ส่งเสริมการลดใช้สารเคมีและสนับสนุนการใช้ปุ๋ยชีวภาพในกระบวนการผลิตสินค้าเกษตรปลอดภัย ๔. สนับสนุนกิจกรรมร่วมระหว่างสถานประกอบการอุตสาหกรรมกับชุมชนที่เป็นมิตรกับสิ่งแวดล้อม
๔. พัฒนาคนให้เป็นพลเมืองที่ดีของสังคม	เพื่อสนับสนุนการพัฒนาทรัพยากรบุคคลให้เหมาะกับการเป็นพลเมืองที่ดีของสังคม	๑. เสริมสร้างคุณธรรม จริยธรรม และการปกครองระบอบประชาธิปไตยตามหลักธรรมมาภิบาล ๒. ส่งเสริมภาคพลเมืองและประชาสังคม ให้มีส่วนร่วมในการติดตามประเมินผล และการแปลเปลี่ยนเรียนรู้ของชุมชนในทุกระดับ ๓. นำนวัตกรรมและเทคโนโลยีมาใช้ในการขับเคลื่อนยุทธศาสตร์

๔. แผนพัฒนาองค์การบริหารส่วนจังหวัดปราจีนบุรี (พ.ศ.๒๕๖๖ – ๒๕๗๐)

วิสัยทัศน์

"ปราจีนบุรีเมืองน่าอยู่ การศึกษาก้าวไกล พัฒนาคุณภาพชีวิต อนุรักษ์สิ่งแวดล้อม"

แผนพัฒนาองค์การบริหารส่วนจังหวัดปราจีนบุรี (พ.ศ. ๒๕๖๖ – ๒๕๗๐) มียุทธศาสตร์การพัฒนา จำนวน ๕ ยุทธศาสตร์ ดังนี้

ยุทธศาสตร์การพัฒนา	แนวทางการพัฒนา
๑. พัฒนาด้านสังคม คุณภาพชีวิต สาธารณสุข และการกีฬา เพื่อพัฒนาและยกระดับคุณภาพชีวิตเด็ก คนชรา คนพิการ ผู้ด้อยโอกาส หรือประชาชนให้ได้รับบริการสวัสดิการพื้นฐานต่าง ๆ เช่น ส่งเสริมพัฒนาคุณภาพด้านการศึกษาการเรียนรู้ ด้านวิชา บุคลากร วัสดุการเรียนรู้การสอนทั้งในระบบ นอกระบบ หรือการศึกษาตามอัธยาศัย ส่งเสริมสุขภาพอนามัยของประชาชนให้มีสุขภาวะที่สมบูรณ์ในด้านร่างกาย จิตใจ และสติปัญญา พัฒนาชุมชนให้เข้มแข็ง เพื่อแก้ไขปัญหาสังคมเรื่องยาเสพติด โรคเอดส์ คอรัปชั่น ฯลฯ ส่งเสริมสถาบันครอบครัวให้อบอุ่นมีความปลอดภัยในชีวิตและทรัพย์สิน รวมทั้งการทำนุบำรุงศาสนา บำรุงรักษาศิลปะ โบราณสถาน จารีต ประเพณี ภูมิปัญญาท้องถิ่นและวัฒนาธรรมอันดีงาม เพื่อสร้างสังคมที่สงบสุขและพึงปรารถนาร่วมกัน	๑. พัฒนาและยกระดับคุณภาพชีวิตด้านการสาธารณสุข การกีฬา และการสังคมสงเคราะห์ ๒. ส่งเสริมการศึกษา ในระบบ นอกระบบ และการศึกษาตามอัธยาศัย ๓. ส่งเสริม ทำนุบำรุงศาสนา บำรุงรักษาศิลปะ โบราณสถาน จารีต ประเพณี ภูมิปัญญาท้องถิ่นและวัฒนธรรมอันดีงาม ๔. ส่งเสริมการป้องกันและการแก้ไขปัญหายาเสพติด การแก้ไขปัญหาสังคม ๕. ส่งเสริมสถาบันครอบครัวและพัฒนาชุมชนให้เข้มแข็ง ๖. ส่งเสริมการรักษาความมั่นคงและปลอดภัยในชีวิตและทรัพย์สินของประชาชน
๒ พัฒนาด้านการท่องเที่ยวเชิงนิเวศและเกษตรปลอดภัย เพื่อส่งเสริมให้จังหวัดปราจีนบุรีเป็นแหล่งท่องเที่ยวที่รู้จักของนักท่องเที่ยงอย่างแพร่หลาย มีกิจกรรมส่งเสริมการท่องเที่ยวและสินค้าเพื่อการท่องเที่ยวหลากหลาย มีคุณภาพสร้างรายได้แก่ท้องถิ่นโดยพัฒนาปรับปรุงแหล่งท่องเที่ยว บุคลากรด้านการท่องเที่ยว สนับสนุนสิ่งอำนวยความสะดวก และรักษาความปลอดภัยแก่นักท่องเที่ยว	๑. ส่งเสริมการบริหารกาจัดการท่องเที่ยวที่ดีและส่งเสริมกิจกรรมการท่องเที่ยว ๒. ส่งเสริมการพัฒนาบุคลากรด้านการท่องเที่ยว ๓. ส่งเสริมการพัฒนาสินค้า การตลาด ข้อมูลข่าวสารและการประชาสัมพันธ์

ยุทธศาสตร์การพัฒนา	แนวทางการพัฒนา
๓ พัฒนาและฟื้นฟูด้านทรัพยากรธรรมชาติและสิ่งแวดล้อม เพื่อรณรงค์ส่งเสริมให้ประชาชนมีจิตสำนึกและตระหนักในการรักษาสิ่งแวดล้อมโดยกระบวนการมีส่วนร่วม การศึกษาความเหมาะสมในการก่อสร้างศูนย์กำจัดขยะรวมจังหวัดปราจีนบุรีการเพิ่มพื้นที่สวนสาธารณะ ปรับภูมิทัศน์ให้สวยงาม บำรุงรักษาทรัพยากรธรรมชาติและสิ่งแวดล้อมให้อยู่ในสภาพที่สมบูรณ์ควบคู่ไปกับการพัฒนาด้านอื่นที่เหมาะสม	๑. ส่งเสริมการรณรงค์ให้ประชาชนมีจิตสำนึกในการจัดการทรัพยากรธรรมชาติและอนุรักษ์สิ่งแวดล้อม ๒. ส่งเสริมการรณรงค์ให้ประชาชนมีส่วนร่วมในการจัดการทรัพยากรธรรมชาติ และอนุรักษ์สิ่งแวดล้อม ๓. ส่งเสริมการปรับปรุงภูมิทัศน์ให้สวยงาม
๔ พัฒนาด้านโครงสร้างพื้นฐาน เพื่อพัฒนาจังหวัดปราจีนบุรีให้เป็นเมืองน่าอยู่ ก่อสร้าง ปรับปรุงถนน สะพานท่อระบายน้ำ ฯลฯ ให้ได้มาตรฐาน รวดเร็ว ปลอดภัย พัฒนาแหล่งน้ำ เพื่อการอุปโภคบริโภคการเกษตรกรรมอุตสาหกรรมเพื่อให้ประชาชนเข้าถึงบริการสาธารณะที่มีคุณภาพ	๑. ก่อสร้าง ปรับปรุง บำรุงรักษา ถนน สะพาน ท่อระบายน้ำ ฯลฯ ให้ได้มาตรฐาน ๒. พัฒนาแหล่งน้ำ คู คลอง ฝายกักน้ำ เพื่อการอุปโภคบริโภค การเกษตรกรรมและอุตสาหกรรม ๓. ส่งเสริมการประชาสัมพันธ์งานผังเมืองรวมจังหวัด
๕ พัฒนาด้านเศรษฐกิจ โดยยึดหลักปรัชญาของเศรษฐกิจพอเพียง เพื่อส่งเสริมการพัฒนาอาชีพ การเพิ่มรายได้ลดรายจ่ายของประชาชน สนับสนุนการนำควยามรู้ตามหลักปรัชญาเศรษฐกิจพอเพียงมาสู่การปฏิบัติ ส่งเสริมการทำเกษตรแบบผสมผสานเกษตรทางเลือก หรือเกษตรอินทรีย์ สนับสนุนการให้ความรู้ความเข้าใจในการลดการใช้สารเคมีเพื่อลดต้นทุนและส่งเสริมหลักปรัชญาเศรษฐกิจพอเพียง	๑. ส่งเสริมการพัฒนาอาชีพเพื่อเพิ่มรายได้ให้กับประชาชนตามหลักปรัชญาของเศรษฐกิจพอเพียง ๒. ส่งเสริมการทำเกษตรแบบผสมผสาน เกษตรทางเลือก และเกษตรอินทรีย์
๖ พัฒนาด้านการเมืองการบริหาร เพื่อพัฒนาบุคลากรให้มีทักษะ ความรู้ความสามารถในการปฏิบัติงาน จัดหาพัสดุให้เหมาะสมเพียงพอตามความจำเป็น พัฒนระบบเทคโนโลยีสารสนเทศ หรือระบบเครือข่ายข้อมูลที่ทันสมัย คุ้มค่า และประหยัด สนับสนุนประชาชนให้มีส่วนร่วมในการพัฒนาและตรวจสอบภาครัฐตามหลักธรรมมาภิบาล ส่งเสริมสนับสนุนการปกครองตามระบอบประชาธิปไตรโดยการมีส่วนร่วมของประชาชน ให้บริการหรือให้ความช่วยเหลือด้านการป้องกันและบรรเทาสาธารณภัยจังหวัดปราจีนบุรี	๑. พัฒนาบุคลากรและการบริหารงานขององค์การบริหารส่วนจังหวัดปราจีนบุรี ให้มีประสิทธิภาพ ๒. จัดหาพัสดุให้เหมาะสมเพียงพอสำหรับการปฏิบัติงาน ๓. สงเสริมการปกครองระบอบประชาธิปไตยโดยให้ประชาชนมีส่วนร่วม ๔. จัดระบบป้องกันและบรรเทาสาธารณภัย และช่วยเหลือในด้านการบรรเทาสาธารณภัย ๕. พัฒนาระบบเทคโนโลยีสารสนเทศ

ยุทธศาสตร์การพัฒนาขององค์การบริหารส่วนตำบลโคกไม้ลาย

๑. วิสัยทัศน์

"โคกไม้ลายเมืองน่าอยู่ วัฒนธรรมประเพณีดีงาม เกษตรดีมีคุณภาพ ชุมชนเข้มแข็ง สู่สังคมเป็นสุข"

๒. ยุทธศาสตร์

ยุทธศาสตร์ขององค์การบริหารส่วนตำบลโคกไม้ลาย ประกอบด้วย ๕ ยุทธศาสตร์

๑. ยุทธศาสตร์การพัฒนาด้านโครงสร้างพื้นฐาน
๒. ยุทธศาสตร์การพัฒนาด้านการศึกษา ศาสนา ศิลปวัฒนธรรมและกีฬา
๓. ยุทธศาสตร์การพัฒนาด้านทรัพยากรธรรมชาติ สิ่งแวดล้อมและการเกษตร
๔. ยุทธศาสตร์การพัฒนาด้านเศรษฐกิจ สังคมและคุณภาพชีวิต
๕. ยุทธศาสตร์การพัฒนาด้านการบริหารจัดการองค์กร

๓. เป้าประสงค์

ยุทธศาสตร์การพัฒนา	เป้าประสงค์ของการพัฒนา
๑. ยุทธศาสตร์การพัฒนาด้านโครงสร้างพื้นฐาน	- ตำบลโคกไม้ลายมีเส้นทางการคมนาคมและระบบสาธารณูปโภค สาธารณูปการสะดวกทั่วถึง - ประชาชนมีรายได้ต่อปีเพิ่มสูงขึ้น
๒. ยุทธศาสตร์การพัฒนาด้านการศึกษา ศาสนา ศิลปวัฒนธรรม และกีฬา	- ตำบลโคกไม้ลายมีแหล่งท่องเที่ยวในท้องถิ่น - ประชาชนได้สืบสานงานศาสนา วัฒนธรรมประเพณีประจำปี - เยาวชนได้ศึกษาเรียนรู้และสืบทอดภูมิปัญญาท้องถิ่น
๓. ยุทธศาสตร์การพัฒนาด้านทรัพยากรธรรมชาติ สิ่งแวดล้อมและการเกษตร	- ตำบลโคกไม้ลายมีการอนุรักษ์ทรัพยากรธรรมชาติและสิ่งแวดล้อมให้น่าอยู่
๔. ยุทธศาสตร์การพัฒนาด้านเศรษฐกิจ สังคม และคุณภาพชีวิต	- ประชาชนมีคุณภาพชีวิตที่ดีในทุกด้าน
๕. ยุทธศาสตร์การพัฒนาด้านการบริหารจัดการองค์กร	- องค์การบริหารส่วนตำบลโคกไม้ลายยึดตามหลักธรรมาภิบาลในการบริหาร - องค์การบริหารส่วนตำบลโคกไม้ลายให้บริการประชาชนอย่างรวดเร็ว

๔. ตัวชี้วัด

๑. จำนวน
๒. ร้อยละ
๓. อัตราส่วน
๔. สัดส่วน
๕. อัตรา
๖. ค่าเฉลี่ย

๕. ค่าเป้าหมาย

๑. เพื่อให้มีโครงสร้างพื้นฐานและสิ่งอำนวยความสะดวกด้านสาธารณูปโภคและสาธารณูปการ
๒. เพื่อส่งเสริมฟื้นฟูและสืบสานศิลปวัฒนธรรม จารีตประเพณี ภูมิปัญญาท้องถิ่น
๓. เพื่อส่งเสริมกิจกรรมการศึกษา และสาธารณสุข
๔. ชุมชนได้รับการจัดระเบียบ และรักษาความมั่นคงและปลอดภัยในชีวิตและทรัพย์สินเพื่อบริหารจัดการด้านทรัพยากรธรรมชาติและสิ่งแวดล้อม
๕. เพื่อยกระดับคุณภาพชีวิต บริการประชาชนอย่างทั่วถึง รวดเร็ว และเป็นธรรม
๖. เพื่อให้เกิดความร่วมมือในด้านต่างๆ ของทุกภาคส่วน และเพื่อเพิ่มศักยภาพการบริหารงาน
๗. บริหารจัดการโดยใช้หลักธรรมาภิบาล การมีส่วนร่วมของประชาชน

๖. กลยุทธ์

ยุทธศาสตร์	การพัฒนา	กลยุทธ
ยุทธศาสตร์ที่ ๑	ยุทธศาสตร์การพัฒนาด้านโครงสร้างพื้นฐาน	๑. พัฒนาเส้นทางการคมนาคมขนส่งในตำบลให้ได้มาตรฐาน ครอบคลุม ทั่วถึง ๒. พัฒนางานไฟฟ้า อาคาร สถานที่สาธารณะในตำบล ๓. พัฒนาแหล่งน้ำ ประปา ระบบระบายน้ำ ระบบสาธารณูปโภคต่างๆ ให้คลอบคลุม ๔. พัฒนาชุมชนให้เป็นไปตามผังเมืองรวม การใช้ประโยชน์ที่ดินให้เป็นไปตามทิศทางที่กำหนด
ยุทธศาสตร์ที่ ๒	ยุทธศาสตร์การพัฒนาการศึกษา ศาสนา ศิลปวัฒนธรรม และกีฬา	๑. ส่งเสริมและสนับสนุนการศึกษาสำหรับเด็กระดับก่อนวัยเรียนและประถมศึกษา ๒. ส่งเสริมความรู้ให้กับสมาชิกในชุมชน โดยการเพิ่มช่องทางในการเรียนรู้และรับรู้ข้อมูลข่าวสารในชุมชน ๓. ส่งเสริมและสนับสนุนกิจกรรมทางศาสนา การอนุรักษ์ประเพณี วัฒนธรรมและภูมิปัญญาท้องถิ่น ๔. ส่งเสริมการเล่นกีฬา โดยการจัดหาสถานที่และอุปกรณ์กีฬาให้เพียงพอ ทั่วถึงทุกชุมชน

ยุทธศาสตร์	การพัฒนา	กลยุทธ
ยุทธศาสตร์ที่ ๓	ยุทธศาสตร์การพัฒนาด้านทรัพยากรธรรมชาติ สิ่งแวดล้อมและการเกษตร	๑.การบริหารจัดการทรัพยากรธรรมชาติและสิ่งแวดล้อมที่ดี โดยการสร้างจิตสำนึกให้กับชุมชนมีส่วนร่วมในการดูแลรักษาอนุรักษ์ฟื้นฟู และใช้ประโยชน์จากทรัพยากรธรรมชาติอย่างเหมาะสมและมีประสิทธิภาพ ๒. การบริหารจัดการขยะ ลดปริมาณขยะในชุมชน ๓. ส่งเสริมการเกษตรการผลิตสินค้าเกษตรที่ปลอดภัยและมีคุณภาพ
ยุทธศาสตร์ที่ ๔	ยุทธศาสตร์การพัฒนาด้านเศรษฐกิจ สังคมและคุณภาพชีวิต	๑. ส่งเสริมให้ประชาชนมีทักษะในการประกอบอาชีพ ปรับตัวเท่าทันการเปลี่ยนแปลง ๒. การสร้างชุมชนเข้มแข็ง การรักษาความสงบเรียบร้อย ความปลอดภัยในชีวิตและทรัพย์สิน การแก้ไขปัญหายาเสพติด ๓. พัฒนาคนและสร้างชุมชนให้เข้มแข็ง โดยการช่วยเหลือกลุ่มเด็กสตรี ผู้สูงอายุและผู้ด้อยโอกาส ๔. ส่งเสริมการสาธารณสุข เน้นการสร้างสุขภาพที่ดี ทั้งร่างกายและจิตใจ
ยุทธศาสตร์ที่ ๕	ยุทธศาสตร์การพัฒนาด้านการเมืองและการบริหารจัดการองค์กร	๑. ส่งเสริมและพัฒนาศักยภาพผู้บริหารและบุคลากรให้มีคุณธรรม จริยธรรม มีความรอบรู้และเชี่ยวชาญในการบริหารและการทำงานที่รับผิดชอบ ๒. เผยแพร่ประชาสัมพันธ์ข้อมูลข่าวสาร ผลการดำเนินงาน ๓. จัดหาสิ่งอำนวยความสะดวกและสนับสนุนกิจกรรมการให้บริการแก่ประชาชน ๔. สนับสนุนกิจกรรมให้ประชาชนมีส่วนร่วมและส่งเสริมความร่วมมือในการดำเนินงานกับหน่วยงานอื่น

๗. จุดยืนทางยุทธศาสตร์

องค์การบริหารส่วนตำบลโคกไม้ลาย มีจุดเด่นและจุดแข็ง ดังนี้

๑. มีการเกษตรที่เป็นฐานหลักที่สามารถรองรับวิกฤตเศรษฐกิจได้

๒. มีภูมิประเทศและอากาศรวมทั้งสภาวะแวดล้อมที่เหมาะแก่การทำการเกษตร

๓. มีโครงการคมนาคมขนส่ง สามารถติดต่อได้ตลอดพื้นที่ทั้งจังหวัด มีถนนสายหลักตัดผ่าน

ฉะนั้น ด้วยสภาพพื้นที่องค์การบริหารส่วนตำบลโคกไม้ลาย ที่มีความอุดมสมบูรณ์ ทั้งทรัพยากรธรรมชิตและปัจจัยที่เอื้อต่าง ๆ จึงเหมาะแก่การทำการเกษตร จึงกำหนดจุดยืนทางยุทธศาสตร์ (Positioning) ของตำบลโคกไม้ลาย

๘. ความเชื่อมโยงของยุทธศาสตร์ในภาพรวม

ยุทธศาสตร์ในภาพรวมขององค์การบริหารส่วนตำบลโคกไม้ลายมีความสอดคล้องกับแผนยุทธศาสตร์ชาติ ๒๐ ปี แผนพัฒนาเศรษฐกิจและสังคมแห่งชาติ ฉบับที่ ๑๓ แผนพัฒนาภาค แผนพัฒนากลุ่มจังหวัด แผนพัฒนาจังหวัด และยุทธศาสตร์การพัฒนาขององค์กรปกครองส่วนท้องถิ่นในเขตจังหวัด

ภาพรวมความเชื่อมโยงของแผน ๓ ระดับ

(๓) การวิเคราะห์เพื่อพัฒนาท้องถิ่น

๓.๑ การวิเคราะห์กรอบการจัดทำยุทธศาสตร์ขององค์กรปกครองส่วนท้องถิ่น

ในการจัดทำแผนพัฒนาท้องถิ่นสี่ปีขององค์การบริหารส่วนตำบลโคกไม้ลายได้ใช้การวิเคราะห์ SWOT Analysis/Demand (Demand Analysis)/Global Demand และ Trend ปัจจัยและสถานการณ์การเปลี่ยนแปลงที่มีผลต่อการพัฒนา อย่างน้อยต้องประกอบด้วย การวิเคราะห์ศักยภาพด้านเศรษฐกิจ ด้านสังคม ด้านทรัพยากรธรรมชาติและสิ่งแวดล้อม ซึ่งมีรายละเอียดดังนี้

จุดแข็ง (S-Strength)	จุดอ่อน (W–Weaknesses)
- มีความอุดมสมบูรณ์ทางทรัพยากรธรรมชาติที่สามารถเป็นแหล่งอาหารและแหล่งสร้างรายได้ให้กับคนในชุมชน - มีสถานที่ท่องเที่ยวที่สร้างจุดเด่นให้ชุมชน - มีผู้บริหารที่เอาใจใส่ในการพัฒนาท้องถิ่น - ผู้นำในชุมชนและประชาชนมากกว่า ร้อยละ ๙๐ ให้ความร่วมมือในการพัฒนา	- คนในชุมชนยังขาดองค์ความรู้ในการใช้ทรัพยากรธรรมชาติอย่างไรให้เกิดประโยชน์และยั่งยืน - การรวมกลุ่มองค์กรชุมชนองค์กรอาชีพในพื้นที่ขาดความเข้มแข็ง คณะกรรมการกลุ่มขาดการบริหารจัดการกลุ่มที่ดี - แหล่งน้ำธรรมชาติแห้งในฤดูแล้ง ปริมาณน้ำไม่เพียงพอต่อการเกษตร และไม่มีแหล่งกักเก็บน้ำใช้ - การบริหารงานด้านโครงสร้างพื้นฐานไม่เพียงพอกับความต้องการของประชาชน

จุดแข็ง (S-Strength)	จุดอ่อน (W-Weaknesses)
	- ปัญหาขยะในชุมชน ไม่มีสถานที่รองรับขยะ ระบบกำจัดขยะที่ได้มาตรฐาน - ผลผลิตทางการเกษตรขึ้นอยู่กับฤดูกาลหรือสภาวะแวดล้อมรวมทั้งราคาขึ้นอยู่กับหลักการตลาด - เกษตรกรขาดอาชีพรองรับหลังจากเก็บเกี่ยวพืชผลทางการเกษตร - ประชาชนมีปัญหาด้านสุขภาพจากพฤติกรรมเสี่ยง เช่น การดื่มสุรา สูบบุหรี่ ยาเสพติด ขาดการออกกำลังกาย การบริโภคอาหารไม่ถูกหลักโภชนาการ
โอกาส (O – Opportunity)	**อุปสรรค (T-Threat)**
- พรบ.กำหนดแผนและขั้นตอนการกระจายอำนาจให้ อปท.ในการจัดระบบบริการสาธารณะเพื่อประโยชน์ของประชาชนในท้องถิ่น - เป็นองค์กรทีมีหน้าที่ให้บริการสาธารณะแก่ประชาชนอย่างใกล้ชิด มีงบประมาณสนับสนุนจากรัฐบาลเพื่อการบริหารจัดการและพัฒนาท้องถิ่นเพิ่มขึ้น - ทรัพยากรธรรมชาติในพื้นที่มีความสมบูรณ์หลากหลายเพียงพอต่อความต้องการบริโภค-อุปโภคของประชาชน และเหมาะแก่การปลูกพืชทางเศรษฐกิจ - มีเส้นทางการคมนาคมที่สะดวกเชื่อมต่อไปยังแหล่งท่องเที่ยวหลายแห่ง เหมาะแก่การส่งเสริมการค้าชุมชนและพัฒนาเป็นประตูสู่แหล่งท่องเที่ยว	- การถ่ายโอนภารกิจการบริการสาธารณะจากหน่วยงานต่าง ๆ ยังขาดเจ้าหน้าที่ผู้รับผิดชอบที่มีความรู้เฉพาะด้าน - ระเบียบกฎหมายที่เกี่ยวข้องค่อนข้างมากทำให้การดำเนินงานไม่คล่องตัว ตอบสนองความต้องการของประชาชนได้ไม่เต็มที่ - ขาดการใช้เทคโนโลยีสารสนเทศหรือระบบ IT ในการให้บริการประชาชนแบบ one stop service - เป็นองค์การบริหารส่วนตำบลระดับกลาง งบประมาณรายได้มีจำนวนน้อย แต่ความต้องการของประชาชนมีมากทำให้ไม่สามารถตอบสนองความต้องการได้ครอบคลุม

๓.๒ การประเมินสถานการณ์สภาพแวดล้อมภายนอกที่เกี่ยวข้อง

ในการจัดทำแผนพัฒนาท้องถิ่นสี่ปีขององค์การบริหารส่วนตำบลโคกไม้ลายนั้นได้ทำการประเมินสถานการณ์สภาพแวดล้อมภายนอกที่เกี่ยวข้อง ซึ่งมีรายละเอียดดังนี้

๑. การเปลี่ยนแปลงในประเทศที่จะส่งผลกระทบต่อองค์การบริหารส่วนตำบล

- แนวโน้มการยกฐานะจากองค์การบริหารส่วนตำบลเป็นเทศบาลทั่วประเทศ
- แนวโน้มการควบรวมองค์กรปกครองส่วนท้องถิ่นที่มีพื้นที่ในตำบลเดียวกันให้มีองค์กรเดียว
- การเพิ่มขึ้นหรือลดลงของการจัดสรรเงินงบประมาณให้องค์กรปกครองส่วนท้องถิ่น

๒. การระบาดของโรคโควิด-๑๙

ผลจากการระบาดของโรคโควิด-๑๙ ทำให้ยังต้องมีมาตรการควบคุมต่อเนื่องของรัฐบาล ส่งผลให้เกิดผลกระทบทางเศรษฐกิจและสังคม อีกทั้งเศรษฐกิจภายนอกประเทศก็มีแนวโน้มปรับตัวดีขึ้น แสดงให้เห็นในตัวเลขการส่งออกที่ค่อนข้างดี ตั้งแต่ปี พ.ศ. ๒๕๖๕ ที่ผ่านมา แต่ยังมีการท่องเที่ยวที่ยังคงไม่ฟื้นตัว ซึ่งที่ผ่านมาได้รับประโยชน์จากการส่งเสริมการท่องเที่ยวในประเทศอยู่บ้าง แต่ก็เป็นไปอย่างจำกัด ง่อนแง่น และไม่มั่นคง เมื่อถูกกระทบจากการระบาดอีกระลอกก็อาจทำให้ไม่สามารถรักษากิจการได้อีกต่อไป เป็นความเสี่ยงต่อเนื่องไปถึงคนที่ทำงานในภาคนี้ ผลกระทบน่าจะเป็นลูกโซ่ไปสู่คนทำงานและธุรกิจที่เกี่ยวข้องอีกเช่นกัน จึงนำไปสู่ข้อเสนอแนะเชิงนโยบายหลายประการ ประกอบด้วย

- การศึกษาผลกระทบทางสังคมต่อกลุ่มเปราะบางเพิ่มขึ้นในช่วงการระบาดระลอกสอง ทั้งความสามารถในการรับมือกับผลกระทบ ทางเลือกของเขาเหล่านั้นในการปรับตัวว่ามีมากน้อยเพียงใด มาตรการของภาครัฐอะไรบ้างที่ช่วยเขาได้ มาตรการอะไรที่อาจช่วยเขาได้แต่เขาไม่ได้หรือยังไม่ได้ และเพราะเหตุใดจึงไม่ได้หรือได้ช้า เป็นต้น

- มีมาตรการเยียวยาเป็นพิเศษสำหรับกลุ่มเปราะบางและกลุ่มที่เสี่ยงจะเกิดแผลเป็น โดยควรเป็นมาตรการที่หลากหลาย เพิ่มเติมจากการให้เป็นเงิน เช่นการดูแลให้เข้าถึงบริการภาครัฐด้านต่าง ๆ เช่นการจ้างงาน การดูแลสุขภาพ การช่วยดูแลบุตรหลานให้เรียนรู้ออนไลน์ได้มากขึ้น การเข้าถึงบริการเหล่านี้ต้องเป็นไปโดยไม่ตกหล่น หรือควรเข้าถึงมากขึ้นกว่าในภาวะปกติด้วยซ้ำ การป้องกันการตกหล่นอาจใช้ทั้งกลไกภาครัฐบาลกลาง รัฐบาลท้องถิ่น ชุมชน ภาคเอกชน หรือแม้กระทั่งประชาชนทั่วไปในการแจ้งให้ภาครัฐทราบกรณีพบเห็นกลุ่มเปราะบางที่ตกหล่นจากการได้รับการช่วยเหลือและเยียวยา

- ควรมีมาตรการเฝ้าระวัง (monitoring) การเกิดแผลเป็นทางเศรษฐกิจและสังคม โดยแผลเป็นหมายถึงกิจการหรือประชาชนที่ได้รับผลกระทบจากโควิด-๑๙ แบบต่อเนื่องยาวนาน และไม่มีโอกาสฟื้นตัวแม้การระบาดจะหายไป

- ควรพิจารณาให้วัคซีนกับกลุ่มเปราะบางเร็วกว่ากลุ่มอื่น ด้วยเหตุผลว่าเป็นกลุ่มที่ไม่สามารถรองรับความเสี่ยงจากการขาดรายได้ได้มากนัก การได้รับวัคซีนก่อนจะมีผลทำให้ความเสี่ยงนี้ลดน้อยลง

- ในระยะยาวควรทำการปรับปรุงระบบความคุ้มครองทางสังคม (social protection) ที่คำนึงถึงการได้รับผลกระทบที่ต่อเนื่องและรุนแรงของกลุ่มเปราะบางและผู้ที่จะกลายเป็นแผลเป็นจากการระบาด ซึ่งเป็นเรื่องใหญ่และต้องการการออกแบบที่เหมาะสม

๑. ยุทธศาสตร์การพัฒนาและแผนงาน

๑.๑ สรุปสถานการณ์การพัฒนา การตั้งงบประมาณ การเบิกจ่ายงบประมาณ

ที่	ยุทธศาสตร์ชาติ ๒๐ ปี	แผนพัฒนาฯ ฉบับที่ ๑๓	SDGs	ยุทธศาสตร์จังหวัด	ยุทธศาสตร์ในเขตจังหวัด	ยุทธศาสตร์ อปท.	กลยุทธ์	แผนงาน	หน่วยงานรับผิดชอบหลัก
๑	**ด้านการสร้างความสามารถในการแข่งขัน**	ไทยเป็นประเทศชั้นนำด้านสินค้าเกษตรฯ	สร้างโครงสร้างพื้นฐานที่มีความทนทานฯ	พัฒนาด้านโครงสร้างพื้นฐาน	พัฒนาคุณภาพชีวิตฯ	ด้านโครงสร้างพื้นฐาน	ส่งเสริมและพัฒนาด้านโครงสร้างพื้นฐาน	อุตสาหกรรมและการโยธา	กองช่าง
		ไทยมีพื้นที่และเมืองอัจฉริยะฯ						เคหะและชุมชน	กองช่าง
๒	**ด้านการสร้างโอกาสความเสมอภาคและความเท่าเทียมกันทางสังคม**	ไทยมีกำลังคนสมรรถนะสูงฯ	สร้างหลักประกันว่าทุกคนมีการศึกษาที่มีคุณภาพฯ	พัฒนาด้านสังคมคุณภาพชีวิตฯ	พัฒนาคุณภาพชีวิตทุนทางสังคมฯ	พัฒนาด้านสังคมและส่งเสริมคุณภาพชีวิต	ยกระดับการพัฒนาด้านสังคม	สังคมสงเคราะห์	สำนักปลัด
		ไทยมีพื้นที่และเมืองอัจฉริยะที่น่าอยู่ฯ						สร้างความเข้มแข็งของชุมชน	
๓	**การพัฒนาและส่งเสริมศักยภาพมนุษย์**	ไทยมีพื้นที่และเมืองอัจฉริยะที่น่าอยู่ฯ	ทำให้เมืองและการตั้งถิ่นฐานของมนุษย์มีความครอบคลุมฯ	พัฒนาด้านสังคมคุณภาพชีวิตฯ	พัฒนาคุณภาพชีวิตทุนทางสังคมฯ	การพัฒนาด้านการจัดระเบียบชุมชน	ยกระดับและพัฒนาด้านการจัดระเบียบชุมชนฯ	รักษาความสงบภายใน	สำนักปลัด
๔	**ด้านการสร้างความสามารถในการแข่งขัน**	ไทยเป็นประเทศชั้นนำด้านสินค้าเกษตรและเกษตรแปรรูปมูลค่าสูง	ทำให้เมืองและการตั้งถิ่นฐานมนุษย์มีความครอบคลุมฯ	พัฒนาด้านเศรษฐกิจตามปรัชญาเศรษฐกิจพอเพียง	ส่งเสริมสนับสนุนกิจกรรมด้านคุณภาพและสิ่งแวดล้อม	การส่งเสริมด้านเศรษฐกิจการวางแผนการส่งเสริมการลงทุนพาณิชยกรรมฯ	สร้างจิตสำนึกด้านการบริหารจัดการฯ	การเกษตร	สำนักปลัด
๕	**ด้านการสร้างความเติบโตบนคุณภาพชีวิตที่เป็นมิตรต่อสิ่งแวดล้อม**	ไทยสามารถลดความเสี่ยงและผลกระทบจากภัยธรรมชาติฯ	ปกป้องฟื้นฟูและสนับสนุนการใช้ระบบนิเวศบนบกอย่างยั่งยืนฯ	พัฒนาและฟื้นฟูด้านทรัพยากรธรรมชาติและสิ่งแวดล้อม	ส่งเสริมสนับสนุนกิจกรรมด้านคุณภาพและสิ่งแวดล้อม	พัฒนาด้านการบริหารจัดการและการอนุรักษ์ฯ	สร้างจิตสำนึกด้านการบริหารจัดการและการอนุรักษ์ทรัพยากรธรรมชาติฯ	การเกษตร	สำนักปลัด

ที่	ยุทธศาสตร์ชาติ ๒๐ ปี	แผนพัฒนาฯ ฉบับที่ ๑๓	SDGs	ยุทธศาสตร์ จังหวัด	ยุทธศาสตร์ ในเขตจังหวัด	ยุทธศาสตร์ อปท.	กลยุทธ์	แผนงาน	หน่วยงาน รับผิดชอบหลัก
๖	**ด้านการปรับสมดุลและพัฒนาระบบการบริหารจัดการภาครัฐ**	ไทยมีพื้นที่และเมืองอัจฉริยะที่น่าอยู่ปลอดภัยฯ	สร้างหลักประกันว่าควรมีชีวิตที่มีสุขภาพดีและส่งเสริมความเป็นอยู่ที่ดีฯ	พัฒนาด้านสังคมคุณภาพชีวิตฯ	พัฒนาคุณภาพชีวิตทางสังคมฯ	การพัฒนาด้านสังคมและส่งเสริมคุณภาพชีวิตฯ	ยกระดับและพัฒนาด้านสาธารณสุขฯ	สาธารณสุข	สำนักปลัด/กองคลัง/กองช่าง
		สร้างหลักประกันว่าทุกคนมีการศึกษาที่ดีมีคุณภาพอย่างครอบคลุมฯ							
๗	**ด้านการสร้างโอกาสและความเสมอภาคทางสังคม**	ไทยมีพื้นที่และเมืองอัจฉริยะที่น่าอยู่ปลอดภัยเติบโตได้อย่างยั่งยืน	สร้างหลักประกันว่าควรมีคุณภาพชีวิตที่มีสุขภาพดีฯ	พัฒนาด้านการเมืองการบริหาร	พัฒนาคุณภาพชีวิตทางสังคมฯ	พัฒนาด้านการเมืองและการบริหาร	พัฒนาด้านการบริหารงาน	บริหารงานทั่วไป	สำนักปลัด
๘	**ด้านการปรับสมดุลและพัฒนาระบบการบริหารจัดการภาครัฐ**	ไทยมีภาครัฐที่ทันสมัยมีประสิทธิภาพฯ	สร้างหลักประกันว่าทุกคนมีการศึกษาที่มีคุณภาพอย่างครอบคลุมฯ					สร้างความเข้มแข็งของชุมชน	สำนักปลัด
รวม	**๘ ยุทธศาสตร์**		**๕ SDGs**	**๕ ยุทธศาสตร์**	**๗ ยุทธศาสตร์**	**๗ ยุทธศาสตร์**	**๘ กลยุทธ**	**๑๐ แผนงาน**	**๓ หน่วยงาน**

บัญชีสรุปโครงการพัฒนา
แผนพัฒนาท้องถิ่น (พ.ศ. ๒๕๖๖-๒๕๗๐) และที่เพิ่มเติม ครั้งที่ ๑/๒๕๖๖
องค์การบริหารส่วนตำบลโคกไม้ลาย อำเภอเมืองปราจีนบุรี จังหวัดปราจีนบุรี

ยุทธศาสตร์ กลยุทธ์ แผนงาน	ปี ๒๕๖๖		ปี ๒๕๖๗		ปี ๒๕๖๘		ปี ๒๕๖๙		ปี ๒๕๗๐		รวม ๕ ปี	
	จำนวนโครงการ	งบประมาณ (บาท)	จำนวนโครงการ	งบประมาณ (บาท)	จำนวนโครงการ	งบประมาณ (บาท)	จำนวนโครงการ	งบประมาณ (บาท)	จำนวนโครงการ	งบประมาณ (บาท)	จำนวนโครงการ	งบประมาณ (บาท)
๑) ยุทธศาสตร์การพัฒนาด้านโครงสร้างพื้นฐาน												
๑.๑ แผนงานอุตสาหกรรมและการโยธา	๑๐๘	๑๙๓,๑๗๘,๓๐๐	๑๐๘	๑๙๓,๑๗๘,๓๐๐	๑๐๘	๑๙๓,๑๗๘,๓๐๐	๑๐๘	๑๙๓,๑๗๘,๓๐๐	๑๐๘	๑๙๓,๑๗๘,๓๐๐	๑๐๘	**๑๙๓,๑๗๘,๓๐๐**
๑.๒ แผนงานเคหะและชุมชน	๘๗	๑๐๓,๙๘๘,๑๐๐	๘๗	๑๐๓,๙๘๘,๑๐๐	๘๗	๑๐๓,๙๘๘,๑๐๐	๘๗	๑๐๓,๙๘๘,๑๐๐	๘๗	๑๐๓,๙๘๘,๑๐๐	๘๗	**๑๐๓,๙๘๘,๑๐๐**
รวม	**๑๙๕**	**๒๙๗,๑๖๖,๔๐๐**	**๑๙๕**	**๒๙๗,๑๖๖,๔๐๐**	**๑๙๕**	**๒๙๗,๑๖๖,๔๐๐**	**๑๙๕**	**๒๙๗,๑๖๖,๔๐๐**	**๑๙๕**	**๒๙๗,๑๖๖,๔๐๐**	**๑๙๕**	**๒๙๗,๑๖๖,๔๐๐**
๒) ยุทธศาสตร์การพัฒนาการศึกษา ศาสนาวัฒนธรรม และกีฬา												
๒.๑ แผนงานบริหารทั่วไป	๔	๔๖๖,๐๐๐	๔	๔๖๖,๐๐๐	๔	๔๖๖,๐๐๐	๔	๔๖๖,๐๐๐	๔	๔๖๖,๐๐๐	๔	**๔๖๖,๐๐๐**
๒.๒ แผนงานการศึกษา	๑๗	๑,๖๘๙,๗๐๐	๑๗	๑,๖๘๙,๗๐๐	๑๗	๑,๖๘๙,๗๐๐	๑๗	๑,๖๘๙,๗๐๐	๑๗	๑,๖๘๙,๗๐๐	๑๗	**๑,๖๘๙,๗๐๐**
๒.๓ แผนงานการศาสนา วัฒนธรรม และ	๑๒	๕๗๖,๐๐๐	๑๒	๕๗๖,๐๐๐	๑๒	๕๗๖,๐๐๐	๑๒	๕๗๖,๐๐๐	๑๒	๕๗๖,๐๐๐	๑๒	**๕๗๖,๐๐๐**
รวม	**๓๓**	**๒,๗๓๑,๗๐๐**	**๓๓**	**๒,๗๓๑,๗๐๐**	**๓๓**	**๒,๗๓๑,๗๐๐**	**๓๓**	**๒,๗๓๑,๗๐๐**	**๓๓**	**๒,๗๓๑,๗๐๐**	**๓๓**	**๒,๗๓๑,๗๐๐**
๓) ยุทธศาสตร์การพัฒนาด้านทรัพยากรธรรมชาติ สิ่งแวดล้อม และการเกษตร												
๓.๑ แผนงานสร้างความเข้มแข็งของชุมชน	๗	๔๕๐,๐๐๐	๗	๔๕๐,๐๐๐	๗	๔๕๐,๐๐๐	๗	๔๕๐,๐๐๐	๗	๔๕๐,๐๐๐	๗	**๔๕๐,๐๐๐**
รวม	**๗**	**๔๕๐,๐๐๐**	**๗**	**๔๕๐,๐๐๐**	**๗**	**๔๕๐,๐๐๐**	**๗**	**๔๕๐,๐๐๐**	**๗**	**๔๕๐,๐๐๐**	**๗**	**๔๕๐,๐๐๐**
๔) ยุทธศาสตร์การพัฒนาเศรษฐกิจ สังคม และคุณภาพชีวิต												
๔.๑ แผนงานสาธารณสุข	๑๐	๒,๐๑๒,๐๐๐	๑๐	๒,๐๑๒,๐๐๐	๑๐	๒,๐๑๒,๐๐๐	๑๐	๒,๐๑๒,๐๐๐	๑๐	๒,๐๑๒,๐๐๐	๑๐	**๒,๐๑๒,๐๐๐**
๔.๒ แผนงานสร้างความเข้มแข็งของชุมชน	๕	๔๗๐,๐๐๐	๕	๔๗๐,๐๐๐	๕	๔๗๐,๐๐๐	๕	๔๗๐,๐๐๐	๕	๔๗๐,๐๐๐	๕	**๔๗๐,๐๐๐**
๔.๓ แผนงานงบกลาง	๕	๙,๘๐๕,๐๐๐	๕	๙,๘๐๕,๐๐๐	๕	๙,๘๐๕,๐๐๐	๕	๙,๘๐๕,๐๐๐	๕	๙,๘๐๕,๐๐๐	๕	**๙,๘๐๕,๐๐๐**
๔.๔ แผนงานรักษาความสงบภายใน	๙	๒,๕๑๐,๐๐๐	๙	๒,๕๑๐,๐๐๐	๙	๒,๕๑๐,๐๐๐	๙	๒,๕๑๐,๐๐๐	๙	๒,๕๑๐,๐๐๐	๙	**๒,๕๑๐,๐๐๐**
๔.๕ แผนงานเคหะและชุมชน	๑	๘๐,๐๐๐	๑	๘๐,๐๐๐	๑	๘๐,๐๐๐	๑	๘๐,๐๐๐	๑	๘๐,๐๐๐	๑	**๘๐,๐๐๐**
รวม	**๓๐**	**๑๔,๘๗๗,๐๐๐**	**๓๐**	**๑๔,๘๗๗,๐๐๐**	**๓๐**	**๑๔,๘๗๗,๐๐๐**	**๓๐**	**๑๔,๘๗๗,๐๐๐**	**๓๐**	**๑๔,๘๗๗,๐๐๐**	**๓๐**	**๑๔,๘๗๗,๐๐๐**
๕) ยุทธศาสตร์การพัฒนาด้านการบริหารจัดการองค์กร												
๕.๑ แผนงานบริหารงานทั่วไป	๑๐	๒,๐๑๒,๐๐๐	๑๐	๒,๐๑๒,๐๐๐	๑๐	๒,๐๑๒,๐๐๐	๑๐	๒,๐๑๒,๐๐๐	๑๐	๒,๐๑๒,๐๐๐	๑๐	**๒,๐๑๒,๐๐๐**
๕.๒ แผนงานบริหารงานคลัง	๑	๒๐๐,๐๐๐	๑	๒๐๐,๐๐๐	๑	๒๐๐,๐๐๐	๑	๒๐๐,๐๐๐	๑	๒๐๐,๐๐๐	๑	**๒๐๐,๐๐๐**
รวม	**๑๑**	**๒,๒๑๒,๐๐๐**	**๑๑**	**๒,๒๑๒,๐๐๐**	**๑๑**	**๒,๒๑๒,๐๐๐**	**๑๑**	**๒,๒๑๒,๐๐๐**	**๑๑**	**๒,๒๑๒,๐๐๐**	**๑๑**	**๒,๒๑๒,๐๐๐**
รวมทั้งหมด	**๑๑๑**	**๓๑๕,๙๕๗,๑๐๐**	**๑๑๑**	**๓๑๕,๙๕๗,๑๐๐**	**๑๑๑**	**๓๑๕,๙๕๗,๑๐๐**	**๑๑๑**	**๓๑๕,๙๕๗,๑๐๐**	**๑๑๑**	**๓๑๕,๙๕๗,๑๐๐**	**๑๑๑**	**๓๑๕,๙๕๗,๑๐๐**

รายละเอียดโครงการพัฒนา

แผนพัฒนาท้องถิ่น (พ.ศ. ๒๕๖๖-๒๕๗๐) และที่เพิ่มเติม ครั้งที่ ๑/๒๕๖๖

องค์การบริหารส่วนตำบลโคกไม้ลาย อำเภอเมืองปราจีนบุรี จังหวัดปราจีนบุรี

ก. ยุทธศาสตร์จังหวัดที่ ๒ การพัฒนาเมืองน่าอยู่ด้วยการพัฒนาทางสังคมและความมั่นคงสู่สังคมเป็นสุข

ข. ยุทธศาสตร์การพัฒนาขององค์กรปกครองส่วนท้องถิ่นในเขตจังหวัดที่ ๑ พัฒนาคุณภาพชีวิต ทุนทางสังคม และชุมชนให้เข้มแข็ง

ยุทธศาสตร์การพัฒนาขององค์การบริหารส่วนตำบลโคกไม้ลาย ที่ ๑ ยุทธศาสตร์การพัฒนาด้านโครงสร้างพื้นฐาน

๑.๑ แผนงานอุสาหกรรมและการโยธา

ลำดับที่	โครงการ	วัตถุประสงค์	เป้าหมาย (ผลผลิตของโครงการ)	งบประมาณ					ตัวชี้วัด (KPI)	ผลที่คาดว่าจะได้รับ	หน่วยงานรับผิดชอบหลัก
				๒๕๖๖ (บาท)	๒๕๖๗ (บาท)	๒๕๖๘ (บาท)	๒๕๖๙ (บาท)	๒๕๗๐ (บาท)			
๑	โครงการก่อสร้างแนวกันน้ำคอนกรีตบริเวณริมคลองยาง หมู่ ๑ (๑)	เพื่อลดปัญหาน้ำท่วมเข้าบ้านเรือนไร่นาสวนของประชาชน	ยาว ๒,๐๐๐ ม. หนาเฉลี่ย ๐.๑๐ ม. สูง ๐.๘๐ ม.	๒,๐๐๐,๐๐๐	๒,๐๐๐,๐๐๐	๒,๐๐๐,๐๐๐	๒,๐๐๐,๐๐๐	๒,๐๐๐,๐๐๐	ร้อยละที่ลดลงของการเกิดน้ำท่วมขัง	ฤดูฝนพื้นที่ริมคลองยางน้ำไม่ท่วมบ้านเรือนไร่นา	กองช่าง
๒	โครงการก่อสร้างแนวกันตลิ่งและถนนทรุดตัวพร้อมตอกเสาเข็ม ถนนย่าเจียว หมู่ ๒ (๑)	เพื่อป้องกันตลิ่งทรุดตัว	ตอกเสาเข็ม คสล. ยาว ๙๑๔ เมตร	๒๒,๘๕๐,๐๐๐	๒๒,๘๕๐,๐๐๐	๒๒,๘๕๐,๐๐๐	๒๒,๘๕๐,๐๐๐	๒๒,๘๕๐,๐๐๐	ร้อยละของจำนวนประชาชนผู้ใช้เส้นทางมีความปลอดภัย	ประชาชนได้รับความสะดวกและปลอดภัย	กองช่าง

ลำดับที่	โครงการ	วัตถุประสงค์	เป้าหมาย (ผลผลิตของโครงการ)	งบประมาณ					ตัวชี้วัด (KPI)	ผลที่คาดว่าจะได้รับ	หน่วยงานรับผิดชอบหลัก
				๒๕๖๖ (บาท)	๒๕๖๗ (บาท)	๒๕๖๘ (บาท)	๒๕๖๙ (บาท)	๒๕๗๐ (บาท)			
๓	โครงการเดินท่อส่งน้ำเพื่อการเกษตรจากสระด้านหลัง อบต. ไป หมู่ ๓ (๑)	เพื่อช่วยเหลือเกษตรกรขาดแคลนน้ำเพื่อการเกษตรในฤดูแล้ง	วางท่อ PVC Ø ๖ นิ้ว ยาว ๒,๗๘๔ เมตร	๑,๖๗๐,๐๐๐	๑,๖๗๐,๐๐๐	๑,๖๗๐,๐๐๐	๑,๖๗๐,๐๐๐	๑,๖๗๐,๐๐๐	ร้อยละของจำนวนเกษตรกรที่มีความเดือนร้อนลดลง	เกษตรกรมีน้ำเพื่อใช้การเกษตรในฤดูแล้ง	กองช่าง
๔	โครงการสร้างโดมคลุมลานกีฬา พร้อมติดตั้งไฟฟ้าแสงสว่าง หมู่ ๕ (๑)	เพื่อใช้เป็นลานเอนกประสงค์	กว้าง ๒๐ เมตรยาว ๓๖ เมตร	๒,๗๕๘,๐๐๐	๒,๗๕๘,๐๐๐	๒,๗๕๘,๐๐๐	๒,๗๕๘,๐๐๐	๒,๗๕๘,๐๐๐	ร้อยละของพื้นที่ได้ใช้ประโยชน์	ประชาชนได้มีพื้นที่ใช้ประโยชน์ส่วนรวม	กองช่าง
๕	โครงการวางท่อระบายน้ำ (ช่วงบ้านป้ากิมหลั่น) หมู่ ๑	เพื่อให้การระบายน้ำดียิ่งขึ้น	ท่อระบายน้ำ ขนาด Ø ๐.๖๐ ม. ยาว ๒๐ ม.พร้อมบ่อพัก	๑๕๐,๐๐๐	๑๕๐,๐๐๐	๑๕๐,๐๐๐	๑๕๐,๐๐๐	๑๕๐,๐๐๐	แก้ปัญหาน้ำท่วมขังในพื้นที่ได้ร้อยละ ๖๐	น้ำไม่ท่วมขังในพื้นที่เสี่ยงภายในชุมชน	กองช่าง
๖	โครงการก่อสร้างถนน คสล. สายยาเจียว หมู่ ๒	เพื่อให้ประชาชนผู้ใช้เส้นทางสัญจรมีความสะดวกยิ่งขึ้น	กว้าง ๔ เมตร ยาว ๒๗๐ เมตร หนาเฉลี่ย ๐.๑๕ เมตร หรือพื้นที่ คสล. ไม่น้อยกว่า ๑,๐๘๐ ตารางเมตร	๕๔๐,๐๐๐	๕๔๐,๐๐๐	๕๔๐,๐๐๐	๕๔๐,๐๐๐	๕๔๐,๐๐๐	ร้อยละของจำนวนประชากรที่มีการคมนาคมสะดวกรวดเร็วยิ่งขึ้น	ประชาชนได้รับความสะดวกในการสัญจร	กองช่าง

ลำดับที่	โครงการ	วัตถุประสงค์	เป้าหมาย (ผลผลิตของโครงการ)	งบประมาณ					ตัวชี้วัด (KPI)	ผลที่คาดว่าจะได้รับ	หน่วยงานรับผิดชอบหลัก
				๒๕๖๖ (บาท)	๒๕๖๗ (บาท)	๒๕๖๘ (บาท)	๒๕๖๙ (บาท)	๒๕๗๐ (บาท)			
๗	โครงการวางท่อระบายน้ำ ซอยเพ็ชรทิม หมู่ ๒	เพื่อให้การระบายน้ำดียิ่งขึ้น	วางท่อ คสล.ขนาด ø ๐.๖๐ เมตร ยาว ๒๓๘ เมตรพร้อมบ่อพัก	๑,๗๘๕,๐๐๐	๑,๗๘๕,๐๐๐	๑,๗๘๕,๐๐๐	๑,๗๘๕,๐๐๐	๑,๗๘๕,๐๐๐	แก้ปัญหาน้ำท่วมขังในพื้นที่ได้ร้อยละ ๖๐	น้ำไม่ท่วมขังในพื้นที่เสี่ยงภายในชุมชน	กองช่าง
๘	โครงการวางท่อระบายน้ำ ข้างถนนดอนยาง-ปากพลี (ช่วงบริเวณหน้าบ้าน น.ส.ทองปลิว ตาฉาว) หมู่ ๒	เพื่อให้การระบายน้ำดียิ่งขึ้น	วางท่อ คสล.ขนาด ø ๐.๖๐ เมตร ยาว ๒๐๐ เมตร พร้อมบ่อพัก	๑,๕๐๐,๐๐๐	๑,๕๐๐,๐๐๐	๑,๕๐๐,๐๐๐	๑,๕๐๐,๐๐๐	๑,๕๐๐,๐๐๐	แก้ปัญหาน้ำท่วมขังในพื้นที่ได้ร้อยละ ๖๐	น้ำไม่ท่วมขังในพื้นที่เสี่ยงภายในชุมชน	กองช่าง
๙	โครงการก่อสร้างทางเท้าริมถนนดอนยาง–ปากพลี หมู่ ๒	เพื่ออำนวยความสะดวกให้กับประชาชน	กว้าง ๑.๕๐ เมตร ยาว ๖๘๖ เมตร	๖๑๗,๔๐๐	๖๑๗,๔๐๐	๖๑๗,๔๐๐	๖๑๗,๔๐๐	๖๑๗,๔๐๐	ร้อยละของประชาชนที่ใช้ทางเท้ามีความสะดวกปลอดภัย	ประชาชนได้รับความสะดวกปลอดภัย	กองช่าง
๑๐	โครงการวางท่อระบายน้ำ ข้างถนนดอนยาง-ปากพลี หมู่ ๒	เพื่อให้การระบายน้ำดียิ่งขึ้น	วางท่อ คสล.ขนาด ø ๐.๖๐ เมตร ยาว ๔๘๒ เมตรพร้อมบ่อพัก	๑,๕๐๐,๐๐๐	๑,๕๐๐,๐๐๐	๑,๕๐๐,๐๐๐	๑,๕๐๐,๐๐๐	๑,๕๐๐,๐๐๐	แก้ปัญหาน้ำท่วมขังในพื้นที่ได้ร้อยละ ๖๐	น้ำไม่ท่วมขังในพื้นที่เสี่ยงภายในชุมชน	กองช่าง

ลำดับที่	โครงการ	วัตถุประสงค์	เป้าหมาย (ผลผลิตของโครงการ)	งบประมาณ					ตัวชี้วัด (KPI)	ผลที่คาดว่าจะได้รับ	หน่วยงานรับผิดชอบหลัก
				๒๕๖๖ (บาท)	๒๕๖๗ (บาท)	๒๕๖๘ (บาท)	๒๕๖๙ (บาท)	๒๕๗๐ (บาท)			
๑๑	โครงการขยายไหล่ทางคอนกรีต ถนนดอนยาง – ปากพลี หมู่ ๓ (๒)	เพื่อประชาชนมีความสะดวกในการคมนาคม	กว้าง ๑.๐๐- ๒.๐๐ เมตร ยาว ๓,๐๗๒ เมตร หนาเฉลี่ย ๐.๑๕ เมตรหรือพื้นที่ คสล. ไม่น้อยกว่า ๖,๑๔๔ ตารางเมตร	๓,๐๗๒,๐๐๐	๓,๐๗๒,๐๐๐	๓,๐๗๒,๐๐๐	๓,๐๗๒,๐๐๐	๓,๐๗๒,๐๐๐	ร้อยละของจำนวนประชากรที่มีการคมนาคมสะดวกยิ่งขึ้น	ประชาชนได้รับความสะดวกรวดเร็วในการเดินทาง	กองช่าง
๑๒	โครงการติดตั้งการ์ดเลนซอยโชคดี หมู่ ๓	เพื่อความปลอดภัยในการสัญจร	ติดตั้งการ์ดเลน ยาว ๑๒๐ เมตร	๙๕,๐๐๐	๙๕,๐๐๐	๙๕,๐๐๐	๙๕,๐๐๐	๙๕,๐๐๐	ร้อยละของการเกิดอุบัติเหตุรุนแรงลดลง	ประชาชนมีความปลอดภัยในการสัญจร	กองช่าง
๑๓	โครงการเสริมผิวแอสฟัลติกคอนกรีต ถนนซอยสุวินทร หมู่ ๓	เพื่ออำนวยความสะดวกให้กับประชาชนผู้สัญจร	กว้าง ๕.๐๐ ม. ยาว ๕๐๐ ม. หนาเฉลี่ย ๐.๐๕ เมตรหรือพื้นที่ลาดยางแอสฟัลติกคอนกรีตไม่น้อยกว่า ๒๕๐๐ ตร.ม. หรือตาม	๑,๐๐๐,๐๐๐	๑,๐๐๐,๐๐๐	๑,๐๐๐,๐๐๐	๑,๐๐๐,๐๐๐	๑,๐๐๐,๐๐๐	ร้อยละของประชาชนมีความสะดวกในการเดินทาง	ประชาชนได้รับความสะดวกปลอดภัยในการเดินทาง	กองช่าง
๑๔	โครงการก่อสร้างถนนคสล.สายรื่นกลิ่น หมู่ ๔ (๒)	เพื่อประชาชนมีความสะดวกในการคมนาคม	กว้าง ๔.๐๐ ม. ยาว ๒๗๐ ม. หนาเฉลี่ย ๐.๑๕ ม. หรือมีพื้นที่ คสล.ไม่น้อยกว่า ๑,๐๘๐ ตร.ม.	๕๔๐,๐๐๐	๕๔๐,๐๐๐	๕๔๐,๐๐๐	๕๔๐,๐๐๐	๕๔๐,๐๐๐	ร้อยละของจำนวนประชากรที่มีการคมนาคมสะดวกรวดเร็วยิ่งขึ้น	ประชาชนได้รับความสะดวกรวดเร็วในการเดินทาง	กองช่าง

ลำดับที่	โครงการ	วัตถุประสงค์	เป้าหมาย (ผลผลิตของโครงการ)	งบประมาณ					ตัวชี้วัด (KPI)	ผลที่คาดว่าจะได้รับ	หน่วยงานรับผิดชอบหลัก
				๒๕๖๖ (บาท)	๒๕๖๗ (บาท)	๒๕๖๘ (บาท)	๒๕๖๙ (บาท)	๒๕๗๐ (บาท)			
๑๕	โครงการก่อสร้างถนน คสล. สายพัฒนาชุมชน หมู่ ๔ (๑)	เพื่อประชาชนมีความสะดวกในการคมนาคม	กว้าง ๔.๐๐ ม. ยาว ๔๓๐ ม. หนาเฉลี่ย ๐.๑๕ ม. หรือมีพื้นที่ คสล.ไม่น้อยกว่า ๑,๗๒๐ ตร.ม.	๘๖๐,๐๐๐	๘๖๐,๐๐๐	๘๖๐,๐๐๐	๘๖๐,๐๐๐	๘๖๐,๐๐๐	ร้อยละของจำนวนประชากรที่มีการคมนาคมสะดวกรวดเร็วยิ่งขึ้น	ประชาชนได้รับความสะดวกรวดเร็วในการเดินทาง	กองช่าง
๑๖	โครงการก่อสร้างถนน คสล. สุขเกษม ๔ หมู่ ๔ (๓)	เพื่อประชาชนมีความสะดวกในการคมนาคม	กว้าง ๔.๐๐ ม. ยาว ๑๑๕ ม. หนาเฉลี่ย ๐.๑๕ ม.หรือมีพื้นที่ คสล.ไม่น้อยกว่า ๔๖๐ ตร.ม.	๒๓๐,๐๐๐	๒๓๐,๐๐๐	๒๓๐,๐๐๐	๒๓๐,๐๐๐	๒๓๐,๐๐๐	ร้อยละของจำนวนประชากรที่มีการคมนาคมสะดวกรวดเร็วยิ่งขึ้น	ประชาชนได้รับความสะดวกรวดเร็วในการเดินทาง	กองช่าง
๑๗	โครงการขุดเจาะบ่อบาดาลที่สาธารณะ หมู่ ๔	เพื่อมีแหล่งน้ำสำรองอุปโภคบริโภค	จำนวน ๒ จุด ลึก ๑๐๐ เมตร	๔๑๗,๐๐๐	๔๑๗,๐๐๐	๔๑๗,๐๐๐	๔๑๗,๐๐๐	๔๑๗,๐๐๐	ร้อยละของจำนวนครัวเรือนที่มีน้ำอุปโภคบริโภค	ประชาชนได้รับบริการขั้นพื้นฐานอย่างทั่วถึงมีคุณภาพชีวิตที่ดี	กองช่าง
๑๘	โครงการขยายผิวจราจรและเสริมผิวแอสฟัลติกคอนกรีต ถนนสายสุวินทร หมู่ ๔	เพื่อประชาชนมีความสะดวกในการคมนาคม	กว้าง ๕.๐๐ ม. ยาว ๓๓๕ ม. หนาเฉลี่ย ๐.๐๕ ม. หรือพื้นที่ลาดยางแอสฟัลติกคอนกรีตไม่น้อยกว่า ๑,๖๗๕ ตร.ม.	๑,๐๐๕,๐๐๐	๑,๐๐๕,๐๐๐	๑,๐๐๕,๐๐๐	๑,๐๐๕,๐๐๐	๑,๐๐๕,๐๐๐	ร้อยละของจำนวนประชากรที่มีการคมนาคมสะดวกรวดเร็วยิ่งขึ้น	ประชาชนได้รับความสะดวกรวดเร็วในการเดินทาง	กองช่าง

ลำดับที่	โครงการ	วัตถุประสงค์	เป้าหมาย (ผลผลิตของโครงการ)	งบประมาณ					ตัวชี้วัด (KPI)	ผลที่คาดว่าจะได้รับ	หน่วยงานรับผิดชอบหลัก
				๒๕๖๖ (บาท)	๒๕๖๗ (บาท)	๒๕๖๘ (บาท)	๒๕๖๙ (บาท)	๒๕๗๐ (บาท)			
๑๙	โครงการสร้างประตูน้ำ–บล็อกคอนเวิร์ส ถนนสุขิโต หมู่ ๔	เพื่อให้การระบายน้ำให้สะดวกลดปัญหาน้ำท่วม	ขนาดกว้าง ๒.๔๐ ม. ลึก ๑.๖๐ ม. ยาว ๑๗ ม.	๑,๐๒๐,๐๐๐	๑,๐๒๐,๐๐๐	๑,๐๒๐,๐๐๐	๑,๐๒๐,๐๐๐	๑,๐๒๐,๐๐๐	ร้อยละของจำนวนโครงการที่แก้ไขปัญหาน้ำท่วม	น้ำไม่ท่วมขังในพื้นที่เสี่ยงภายในชุมชน	กองช่าง
๒๐	โครงการซ่อมแซมประตูน้ำ หมู่ ๔	เพื่อให้ประตูน้ำมีสภาพพร้อมใช้งาน	จำนวน ๒ ประตู	๒๐๐,๐๐๐	๒๐๐,๐๐๐	๒๐๐,๐๐๐	๒๐๐,๐๐๐	๒๐๐,๐๐๐	ร้อยละของจำนวนประชากรที่ต้องการใช้น้ำเพิ่มขึ้น	สามารถควบคุมน้ำเพื่อการอุปโภค หรือการเกษตรได้	กองช่าง
๒๑	โครงการวางท่อส่งน้ำเพื่อการเกษตร ถนนสุขเกษม ๔ ถนนย่าเจียว ๔ ถนนสุขิโต ถนนสงวนวงษ์ ถนนพัฒนาชุมชน ถนนสุวินทร หมู่ ๔	เพื่อให้เกษตรกรมีน้ำใช้ในฤดูแล้ว	วางท่อ PVC ๖ นิ้ว ยาว ๔,๘๔๓ เมตร	๒,๙๐๕,๐๐๐	๒,๙๐๕,๐๐๐	๒,๙๐๕,๐๐๐	๒,๙๐๕,๐๐๐	๒,๙๐๕,๐๐๐	ร้อยละของจำนวนเกษตรกรมีความเดือนร้อนในเรื่องน้ำลดลง	หมู่ ๔ มีแหล่งน้ำเพื่อการเกษตรในฤดูแล้ง	กองช่าง
๒๒	โครงการติดตั้งการ์ดเลนถนนพัฒนาชุมชน ถนนย่าเจียว ถนนสุขิโต หมู่ ๔	เพื่อประชาชนมีความปลอดภัยในการคมนาคม	ยาว ๒๐๐ เมตร	๙๒๙,๐๐๐	๙๒๙,๐๐๐	๙๒๙,๐๐๐	๙๒๙,๐๐๐	๙๒๙,๐๐๐	ร้อยละของจำนวนประชาชนผู้ใช้เส้นทางมีความปลอดภัย	ประชาชนได้รับความสะดวกและปลอดภัย	กองช่าง

ลำดับที่	โครงการ	วัตถุประสงค์	เป้าหมาย (ผลผลิตของโครงการ)	งบประมาณ					ตัวชี้วัด (KPI)	ผลที่คาดว่าจะได้รับ	หน่วยงานรับผิดชอบหลัก
				๒๕๖๖ (บาท)	๒๕๖๗ (บาท)	๒๕๖๘ (บาท)	๒๕๖๙ (บาท)	๒๕๗๐ (บาท)			
๒๓	โครงการเสริมดินลูกรังไหล่ทางถนนภายในหมู่บ้าน หมู่ ๔	เพื่อประชาชนมีความสะดวกในการคมนาคม	กว้าง ๐.๕๐ ม.ยาว ๑๑,๑๙๖ ม. ปริมาณดินลูกรัง ๘๓๙ ลบ.ม.	๗๑,๐๐๐	๗๑,๐๐๐	๗๑,๐๐๐	๗๑,๐๐๐	๗๑,๐๐๐	ร้อยละของจำนวนประชากรที่มีการคมนาคมสะดวกรวดเร็วยิ่งขึ้น	ประชาชนได้รับความสะดวกรวดเร็วในการเดินทาง	กองช่าง
๒๔	โครงการก่อสร้างทางเท้าถนนสุขิโตถึงสนามเด็กเล่น หมู่ ๔	เพื่อให้ประชาชนผู้ใช้เส้นทางสัญจรมีความปลอดภัย	กว้างข้างละ ๑ เมตร ยาว ๘๐๐ เมตร	๘๐๐,๐๐๐	๘๐๐,๐๐๐	๘๐๐,๐๐๐	๘๐๐,๐๐๐	๘๐๐,๐๐๐	ร้อยละของจำนวนประชากรมีความปลอดภัยในการสัญจร	ประชาชนได้รับความสะดวกในการเดินทาง	กองช่าง
๒๕	โครงการก่อสร้างศาลาที่พักริมทาง หมู่ ๔	เพื่อให้ประชาชนมีสถานที่พักริมทาง	ศาลาที่พัก จำนวน ๑ หลัง	๑๕๐,๐๐๐	๑๕๐,๐๐๐	๑๕๐,๐๐๐	๑๕๐,๐๐๐	๑๕๐,๐๐๐	ร้อยละของจำนวนผู้ใช้บริการพึงพอใจ	ประชาชนได้รับความสะดวกยิ่งขึ้น	กองช่าง

ลำดับที่	โครงการ	วัตถุประสงค์	เป้าหมาย (ผลผลิตของโครงการ)	งบประมาณ					ตัวชี้วัด (KPI)	ผลที่คาดว่าจะได้รับ	หน่วยงานรับผิดชอบหลัก
				๒๕๖๖ (บาท)	๒๕๖๗ (บาท)	๒๕๖๘ (บาท)	๒๕๖๙ (บาท)	๒๕๗๐ (บาท)			
๒๖	โครงการก่อสร้างแนวกันตลิ่งคลองยางทรุดตัว หมู่ ๔	เพื่อป้องกันตลิ่งทรุดตัว	ลึก ๓ ม. ยาว ๙๐๐ ม.	๑,๒๔๗,๐๐๐	๑,๒๔๗,๐๐๐	๑,๒๔๗,๐๐๐	๑,๒๔๗,๐๐๐	๑,๒๔๗,๐๐๐	ร้อยละของการพังทลายของตลิ่งชายคลองยางลดลง	ตลิ่งคลองยางพังลดลงใช้สัญจรได้สะดวกปลอดภัยยิ่งขึ้น	กองช่าง
๒๗	โครงการวางท่อระบายน้ำ ๒ ช่องทาง ถนนสุขิโตลงคลองย่าเขา หมู่ ๔	เพื่อให้น้ำสามารถไหลผ่านได้สะดวกป้องกันน้ำท่วมขังในชุมชน	วางท่อ คสล. ขนาด ø ๐.๖๐ ม. ยาว ๒,๘๐๐ ม. พร้อมบ่อพัก	๔,๗๖๐,๐๐๐	๔,๗๖๐,๐๐๐	๔,๗๖๐,๐๐๐	๔,๗๖๐,๐๐๐	๔,๗๖๐,๐๐๐	ร้อยละของจำนวนโครงการที่แก้ไขปัญหาน้ำท่วม	น้ำไม่ท่วมขังในพื้นที่เสี่ยงภายในชุมชน	กองช่าง
๒๘	โครงการทำฝายน้ำล้นคลองยาง หมู่ ๔	เพื่อไว้สำหรับชะลอน้ำไว้ใช้ในฤดูแล้ง	ขนาดกว้าง ๑.๙๐ ม. สันฝายสูง ๒.๐๐ เมตร ผนังข้างสูง ๓.๕๐ เมตร ยาว ๒๐ ม.	๑,๐๐๐,๐๐๐	๑,๐๐๐,๐๐๐	๑,๐๐๐,๐๐๐	๑,๐๐๐,๐๐๐	๑,๐๐๐,๐๐๐	ร้อยละของจำนวนประชากรผู้ใช้น้ำมีความเดือนร้อนลดลง	ประชาชนที่อยู่ใกล้แหล่งน้ำมีน้ำไว้ใช้เพื่อการเกษตร	กองช่าง

ลำดับที่	โครงการ	วัตถุประสงค์	เป้าหมาย (ผลผลิตของโครงการ)	งบประมาณ					ตัวชี้วัด (KPI)	ผลที่คาดว่าจะได้รับ	หน่วยงานรับผิดชอบหลัก
				๒๕๖๖ (บาท)	๒๕๖๗ (บาท)	๒๕๖๘ (บาท)	๒๕๖๙ (บาท)	๒๕๗๐ (บาท)			
๒๙	โครงการวางท่อระบายน้ำเลียบถนนสุวรรณศร-สะพานคลองยาง	เพื่อให้การระบายน้ำดียิ่งขึ้น	วางท่อ คสล. ขนาด ø ๑.๐๐ เมตร ยาว ๕๗๙ เมตร พร้อมบ่อพัก	๑๐,๔๒๒,๐๐๐	๑๐,๔๒๒,๐๐๐	๑๐,๔๒๒,๐๐๐	๑๐,๔๒๒,๐๐๐	๑๐,๔๒๒,๐๐๐	แก้ปัญหาน้ำท่วมขังในพื้นที่ได้ร้อยละ ๖๐	น้ำไม่ท่วมขังในพื้นที่เสี่ยงภายในชุมชน	กองช่าง
๓๐	โครงการก่อสร้างถนน คสล.สายชวดพัฒนา	เพื่อประชาชนมีความสะดวกในการเดินทาง	กว้าง ๔ เมตร ยาว ๓,๕๐๐ เมตร หนา ๐.๑๕ เมตร หรือพื้นที่ คลส. ไม่น้อยกว่า ๑๔,๐๐๐ ตร.ม.	๗,๐๐๐,๐๐๐	๗,๐๐๐,๐๐๐	๗,๐๐๐,๐๐๐	๗,๐๐๐,๐๐๐	๗,๐๐๐,๐๐๐	ร้อยละของประชาชนมีความสะดวกรวดเร็วในการเดินทาง	ประชาชนได้รับความสะดวกรวดเร็วในการเดินทาง	กองช่าง
๓๑	โครงการก่อสร้างถังกักเก็บน้ำเพื่อการเกษตร พร้อมอุปกรณ์สูบน้ำ หมู่ ๕	เพื่อกักเก็บน้ำไว้ใช้เพื่อการเกษตร	จำนวน ๑ ถัง	๕๙๐,๐๐๐	๕๙๐,๐๐๐	๕๙๐,๐๐๐	๕๙๐,๐๐๐	๕๙๐,๐๐๐	ร้อยละของจำนวนโครงการที่ช่วยเหลือด้านการเกษตร	เกษตรกรได้รับความช่วยเหลือในฤดูแล้ง	กองช่าง

ลำดับที่	โครงการ	วัตถุประสงค์	เป้าหมาย (ผลผลิตของโครงการ)	งบประมาณ					ตัวชี้วัด (KPI)	ผลที่คาดว่าจะได้รับ	หน่วยงานรับผิดชอบหลัก
				๒๕๖๖ (บาท)	๒๕๖๗ (บาท)	๒๕๖๘ (บาท)	๒๕๖๙ (บาท)	๒๕๗๐ (บาท)			
๓๒	โครงการเสริมผิวแอสฟัลท์ติกคอนกรีต ถนนจุลวงษ์ หมู่ ๕	เพื่อประชาชนมีความสะดวกในการคมนาคม	กว้าง ๔.๐๐ ม. ยาว ๑๗๕ ม. หนาเฉลี่ย ๐.๐๕ ม. หรือปริมาณแอสฟัลติกคอนกรีตไม่น้อยกว่า ๗๐๐ ตร.ม.	๓๕๐,๐๐๐	๓๕๐,๐๐๐	๓๕๐,๐๐๐	๓๕๐,๐๐๐	๓๕๐,๐๐๐	ร้อยละของประชาชนมีความสะดวกรวดเร็วในการเดินทาง	ประชาชนได้รับความสะดวกรวดเร็วในการเดินทาง	กองช่าง
๓๓	โครงการก่อสร้างถนนแอสฟัลท์ติกคอนกรีต ถนนเจริญรุ่ง หมู่ ๕	เพื่อประชาชนมีความสะดวกในการคมนาคม	กว้าง ๔.๐๐ ม. ยาว ๓๖๑ ม. หนาเฉลี่ย ๐.๐๕ ม.	๗๒๒,๐๐๐	๗๒๒,๐๐๐	๗๒๒,๐๐๐	๗๒๒,๐๐๐	๗๒๒,๐๐๐	ร้อยละของประชาชนมีความสะดวกรวดเร็วในการเดินทาง	ประชาชนได้รับความสะดวกรวดเร็วในการเดินทาง	กองช่าง
๓๔	โครงการเสริมดินลูกรังและขยายทางจากเส้นชวดพัฒนา จากลานกีฬา หมู่ ๕ ถึงถนนเจริญรุ่ง หมู่ ๕	เพื่อประชาชนมีความสะดวกในการคมนาคม	กว้าง ๕.๐๐ ม. ยาว ๙๘๐ ม. สูงเฉลี่ย ๑.๐๐ ม.หรือปริมาณดินลูกรัง ๕,๘๘๓ ลบ.ม.	๕๐๐,๐๐๐	๕๐๐,๐๐๐	๕๐๐,๐๐๐	๕๐๐,๐๐๐	๕๐๐,๐๐๐	ร้อยละของจำนวนประชากรที่มีการคมนาคมสะดวกรวดเร็วยิ่งขึ้น	ประชาชนได้รับความสะดวกรวดเร็วในการเดินทาง	กองช่าง

ลำดับที่	โครงการ	วัตถุประสงค์	เป้าหมาย (ผลผลิตของโครงการ)	งบประมาณ					ตัวชี้วัด (KPI)	ผลที่คาดว่าจะได้รับ	หน่วยงานรับผิดชอบหลัก
				๒๕๖๖ (บาท)	๒๕๖๗ (บาท)	๒๕๖๘ (บาท)	๒๕๖๙ (บาท)	๒๕๗๐ (บาท)			
๓๕	โครงการก่อสร้างถนน คสล.สายสุขใจ (รอบสระหนองบึง) หมู่ ๕	เพื่อประชาชนมีความสะดวกในการคมนาคม	กว้าง ๔.๐๐ ม. ยาว ๔๔๔ ม. หนาเฉลี่ย ๐.๑๕ ม.	๘๘๘,๐๐๐	๘๘๘,๐๐๐	๘๘๘,๐๐๐	๘๘๘,๐๐๐	๘๘๘,๐๐๐	ร้อยละของจำนวนประชากรที่มีการคมนาคมสะดวกรวดเร็วยิ่งขึ้น	ประชาชนได้รับความสะดวกรวดเร็วในการเดินทาง	กองช่าง
๓๖	โครงการก่อสร้างถนน คสล. ซอยโชคดี หมู่ ๕	เพื่อประชาชนมีความสะดวกในการคมนาคม	กว้าง ๔.๐๐ ม. ยาว ๓๐ ม. หนาเฉลี่ย ๐.๑๕ ม.	๗๒,๐๐๐	๗๒,๐๐๐	๗๒,๐๐๐	๗๒,๐๐๐	๗๒,๐๐๐	ร้อยละของจำนวนประชากรที่มีการคมนาคมสะดวกรวดเร็วยิ่งขึ้น	ประชาชนได้รับความสะดวกรวดเร็วในการเดินทาง	กองช่าง
๓๗	โครงการก่อสร้างตลิ่งทรุดตัว ถนนชวดพัฒนา (วัดบึง) หมู่ ๕	เพื่อป้องกันตลิ่งทรุดตัว	ตอกเสาเข็ม คสล. ยาว ๓๐ เมตร	๗๕๐,๐๐๐	๗๕๐,๐๐๐	๗๕๐,๐๐๐	๗๕๐,๐๐๐	๗๕๐,๐๐๐	ร้อยละของการพังทลายของตลิ่งลดลง	ตลิ่งชวดพัฒนาพังลดลงใช้สัญจรได้สะดวกปลอดภัยยิ่งขึ้น	กองช่าง

ลำดับที่	โครงการ	วัตถุประสงค์	เป้าหมาย (ผลผลิตของโครงการ)	งบประมาณ					ตัวชี้วัด (KPI)	ผลที่คาดว่าจะได้รับ	หน่วยงานรับผิดชอบหลัก
				๒๕๖๖ (บาท)	๒๕๖๗ (บาท)	๒๕๖๘ (บาท)	๒๕๖๙ (บาท)	๒๕๗๐ (บาท)			
๓๘	โครงการเสริมผิวแอสฟัลท์ติกคอนกรีต สายไทรย้อย หมู่ ๕	เพื่อประชาชนมีความสะดวกในการคมนาคม	กว้าง ๔.๐๐ ม. ยาว ๑,๒๔๕ ม. หนาเฉลี่ย ๐.๑๕ ม.หรือมีพื้นที่แอสฟัลติกคอนกรีตไม่น้อยกว่า ๔,๙๘๐ ตร.ม.	๑,๙๙๒,๐๐๐	๑,๙๙๒,๐๐๐	๑,๙๙๒,๐๐๐	๑,๙๙๒,๐๐๐	๑,๙๙๒,๐๐๐	ร้อยละของจำนวนประชากรที่มีการคมนาคมสะดวกรวดเร็วยิ่งขึ้น	ประชาชนได้รับความสะดวกรวดเร็วในการเดินทาง	กองช่าง
๓๙	โครงการวางท่อระบายน้ำ สายวงเพ็ชร หมู่ ๕	เพื่อให้น้ำสามารถไหลผ่านได้สะดวกป้องกันน้ำท่วมขังในชุมชน	วางท่อ คสล. ขนาด ø ๐.๖๐ ม. ยาว ๑,๔๗๔ ม. พร้อมบ่อพัก	๑๑,๐๕๕,๐๐๐	๑๑,๐๕๕,๐๐๐	๑๑,๐๕๕,๐๐๐	๑๑,๐๕๕,๐๐๐	๑๑,๐๕๕,๐๐๐	ร้อยละของจำนวนโครงการที่แก้ไขปัญหาน้ำท่วม	น้ำไม่ท่วมขังในพื้นที่เสี่ยงภายในชุมชน	กองช่าง
๔๐	โครงการวางท่อระบายน้ำ สายจุลวงษ์หมู่ ๕	เพื่อให้น้ำสามารถไหลผ่านได้สะดวกป้องกันน้ำท่วมขังในชุมชน	วางท่อ คสล. ขนาด ø ๐.๖๐ ม. ยาว ๒๐๐ ม. พร้อมบ่อพัก	๑,๕๐๐,๐๐๐	๑,๕๐๐,๐๐๐	๑,๕๐๐,๐๐๐	๑,๕๐๐,๐๐๐	๑,๕๐๐,๐๐๐	ร้อยละของจำนวนโครงการที่แก้ไขปัญหาน้ำท่วม	น้ำไม่ท่วมขังในพื้นที่เสี่ยงภายในชุมชน	กองช่าง

ลำดับที่	โครงการ	วัตถุประสงค์	เป้าหมาย (ผลผลิตของโครงการ)	งบประมาณ					ตัวชี้วัด (KPI)	ผลที่คาดว่าจะได้รับ	หน่วยงานรับผิดชอบหลัก
				๒๕๖๖ (บาท)	๒๕๖๗ (บาท)	๒๕๖๘ (บาท)	๒๕๖๙ (บาท)	๒๕๗๐ (บาท)			
๔๑	โครงการวางท่อระบายน้ำ สายรักหน้าที่ หมู่ ๕	เพื่อให้น้ำสามารถไหลผ่านได้สะดวกป้องกันน้ำท่วมขังในชุมชน	วางท่อ คสล. ขนาด ø ๐.๖๐ ม. ยาว ๑๒๐ ม. พร้อมบ่อพัก	๙๐๐,๐๐๐	๙๐๐,๐๐๐	๙๐๐,๐๐๐	๙๐๐,๐๐๐	๙๐๐,๐๐๐	ร้อยละของจำนวนโครงการที่แก้ไขปัญหาน้ำท่วม	น้ำไม่ท่วมขังในพื้นที่เสี่ยงภายในชุมชน	กองช่าง
๔๒	โครงการวางท่อระบายน้ำ สายเจริญรุ่ง หมู่ ๕	เพื่อให้น้ำสามารถไหลผ่านได้สะดวกป้องกันน้ำท่วมขังในชุมชน	วางท่อ คสล. ขนาด ø ๐.๖๐ ม. ยาว ๓๗๐ ม. พร้อมบ่อพัก	๒,๗๗๕,๐๐๐	๒,๗๗๕,๐๐๐	๒,๗๗๕,๐๐๐	๒,๗๗๕,๐๐๐	๒,๗๗๕,๐๐๐	ร้อยละของจำนวนโครงการที่แก้ไขปัญหาน้ำท่วม	น้ำไม่ท่วมขังในพื้นที่เสี่ยงภายในชุมชน	กองช่าง
๔๓	โครงการวางท่อส่งน้ำเพื่อการเกษตร หมู่ ๖	เพื่อใช้ส่งน้ำเพื่อการเกษตรในฤดูแล้ง	ขนาด ๖ นิ้ว ยาว ๖๔๔ เมตร พร้อมเครื่องสูบ	๗๐๐,๐๐๐	๗๐๐,๐๐๐	๗๐๐,๐๐๐	๗๐๐,๐๐๐	๗๐๐,๐๐๐	ร้อยละของจำนวนเกษตรกรมีความเดือนร้อนในเรื่องน้ำลดลง	หมู่ ๖ มีแหล่งน้ำเพื่อการเกษตรในฤดูแล้ง	กองช่าง

ลำดับที่	โครงการ	วัตถุประสงค์	เป้าหมาย (ผลผลิตของโครงการ)	งบประมาณ					ตัวชี้วัด (KPI)	ผลที่คาดว่าจะได้รับ	หน่วยงานรับผิดชอบหลัก
				๒๕๖๖ (บาท)	๒๕๖๗ (บาท)	๒๕๖๘ (บาท)	๒๕๖๙ (บาท)	๒๕๗๐ (บาท)			
๔๔	โครงการก่อสร้างถนน คสล. สายชวดพัฒนา หมู่ ๖	เพื่อประชาชนมีความสะดวกในการคมนาคม	กว้าง ๔.๐๐ ม. ยาว ๓๕๐ ม. หนาเฉลี่ย ๐.๑๕ ม. หรือพื้นที่ คสล. ไม่น้อยกว่า ๑,๔๐๐ ตร.ม.	๗๐๐,๐๐๐	๗๐๐,๐๐๐	๗๐๐,๐๐๐	๗๐๐,๐๐๐	๗๐๐,๐๐๐	ร้อยละของจำนวนประชากรที่มีการคมนาคมสะดวกรวดเร็วยิ่งขึ้น	ประชาชนได้รับความสะดวกรวดเร็วในการเดินทาง	กองช่าง
๔๕	โครงการก่อสร้างถนน คสล. สายหนองใหญ่-สุวินทวงศ์ ถึงคลองหนองแหน หมู่ ๖	เพื่อประชาชนมีความสะดวกในการคมนาคม	กว้าง ๔.๐๐ ม. ยาว ๓๗๐ ม. หนาเฉลี่ย ๐.๑๕ ม. หรือพื้นที่ คสล.ไม่น้อยกว่า ๑,๔๘๐ ตร.ม.	๗๔๐,๐๐๐	๗๔๐,๐๐๐	๗๔๐,๐๐๐	๗๔๐,๐๐๐	๗๔๐,๐๐๐	ร้อยละของจำนวนประชากรที่มีการคมนาคมสะดวกรวดเร็วยิ่งขึ้น	ประชาชนได้รับความสะดวกรวดเร็วในการเดินทาง	กองช่าง
๔๖	โครงการเสริมดินลูกรังไหล่ทางถนนภายใน หมู่ ๖	เพื่อประชาชนมีความสะดวกในการคมนาคม	กว้าง ๐.๕๐ ม. ยาว ๕,๒๕๖ ม. สูงเฉลี่ย ๐.๑๕ ม. หรือปริมาณดินลูกรัง ๓๙๔ ลบ.ม.	๓๓,๐๐๐	๓๓,๐๐๐	๓๓,๐๐๐	๓๓,๐๐๐	๓๓,๐๐๐	ร้อยละของจำนวนประชากรที่มีการคมนาคมสะดวกรวดเร็วยิ่งขึ้น	ประชาชนได้รับความสะดวกรวดเร็วในการเดินทาง	กองช่าง

ลำดับที่	โครงการ	วัตถุประสงค์	เป้าหมาย (ผลผลิตของโครงการ)	งบประมาณ					ตัวชี้วัด (KPI)	ผลที่คาดว่าจะได้รับ	หน่วยงานรับผิดชอบหลัก
				๒๕๖๖ (บาท)	๒๕๖๗ (บาท)	๒๕๖๘ (บาท)	๒๕๖๙ (บาท)	๒๕๗๐ (บาท)			
๔๗	โครงการก่อสร้างศาลาที่พักผู้โดยสาร (หน้าวัดหนองชะอม)	เพื่อให้ประชาชนมีสถานที่พักริมทาง	จำนวน ๑ หลัง	๑๕๐,๐๐๐	๑๕๐,๐๐๐	๑๕๐,๐๐๐	๑๕๐,๐๐๐	๑๕๐,๐๐๐	ร้อยละของจำนวนผู้ใช้บริการพึงพอใจ	ประชาชนได้รับความสะดวกยิ่งขึ้น	กองช่าง
๔๘	โครงการวางท่อระบายน้ำข้างถนนสุวรรณศร (ฝั่งปั๊ม NGV) หมู่ ๗	เพื่อให้น้ำสามารถไหลผ่านได้สะดวกป้องกันน้ำท่วมขังในชุมชน	วางท่อ คสล. ø ๑.๐๐ ม. ยาว ๘๖๙ ม. พร้อมบ่อพัก	๑๕,๖๔๒,๐๐๐	๑๕,๖๔๒,๐๐๐	๑๕,๖๔๒,๐๐๐	๑๕,๖๔๒,๐๐๐	๑๕,๖๔๒,๐๐๐	ร้อนละของจำนวนโครงการแก้ไขปัญหาเรื่องน้ำ	น้ำไม่ท่วมขังในพื้นที่เสี่ยงภายในชุมชน	กองช่าง
๔๙	โครงการวางท่อระบายน้ำข้างถนนสายสมานจิตร พร้อมท่อลอด หมู่ ๗	เพื่อให้น้ำสามารถไหลผ่านได้สะดวกป้องกันน้ำท่วมขังในชุมชน	วางท่อ คสล. ø ๐.๖๐ ม. ยาว ๑,๒๔๕ ม. พร้อมบ่อพัก	๙,๓๓๗,๕๐๐	๙,๓๓๗,๕๐๐	๙,๓๓๗,๕๐๐	๙,๓๓๗,๕๐๐	๙,๓๓๗,๕๐๐	ร้อนละของจำนวนโครงการแก้ไขปัญหาเรื่องน้ำ	น้ำไม่ท่วมขังในพื้นที่เสี่ยงภายในชุมชน	กองช่าง

ลำดับที่	โครงการ	วัตถุประสงค์	เป้าหมาย (ผลผลิตของโครงการ)	งบประมาณ					ตัวชี้วัด (KPI)	ผลที่คาดว่าจะได้รับ	หน่วยงานรับผิดชอบหลัก
				๒๕๖๖ (บาท)	๒๕๖๗ (บาท)	๒๕๖๘ (บาท)	๒๕๖๙ (บาท)	๒๕๗๐ (บาท)			
๕๐	โครงการวางท่อระบายน้ำ ข้างถนนสุวรรณศร (จากร้านขายพลาสติก ถึงบ้าน อ.ประทีป) หมู่ ๗	เพื่อให้น้ำสามารถไหลผ่านได้สะดวกป้องกันน้ำท่วมขังในชุมชน	วางท่อ คสล. ขนาด ø ๑.๐๐ ม. ยาว ๔๓๐ ม. พร้อมบ่อพัก	๗,๗๔๐,๐๐๐	๗,๗๔๐,๐๐๐	๗,๗๔๐,๐๐๐	๗,๗๔๐,๐๐๐	๗,๗๔๐,๐๐๐	ร้อยละของจำนวนโครงการที่แก้ไขปัญหาน้ำท่วม	น้ำไม่ท่วมขังในพื้นที่เสี่ยงภายในชุมชน	กองช่าง
๕๑	โครงการเปิดทางสาธารณะ พร้อมเสริมดินลูกรัง ถนนสายวิถีประชา หมู่ ๗	เพื่อประชาชนมีความสะดวกในการคมนาคม	กว้าง ๖.๐๐ ม. ยาว ๑,๒๖๒ ม. สูงเฉลี่ย ๑.๐๐ ม. หรือปริมาณดินลูกรัง ๖,๓๑๐ ลบ.ม.	๕๓๖,๐๐๐	๕๓๖,๐๐๐	๕๓๖,๐๐๐	๕๓๖,๐๐๐	๕๓๖,๐๐๐	ร้อยละของจำนวนประชากรที่มีการคมนาคมสะดวกยิ่งขึ้น	ประชาชนได้รับความสะดวกรวดเร็วในการเดินทาง	กองช่าง
๕๒	โครงการวางท่อระบายน้ำ หมู่บ้าน ๑ และ ๒ หมู่ ๗	เพื่อให้น้ำสามารถไหลผ่านได้สะดวกป้องกันน้ำท่วมขังในชุมชน	วางท่อ คสล. ø ๐.๖๐ ม. พร้อมบ่อพัก ยาว ๑,๐๓๖ ม.	๗,๗๗๐,๐๐๐	๗,๗๗๐,๐๐๐	๗,๗๗๐,๐๐๐	๗,๗๗๐,๐๐๐	๗,๗๗๐,๐๐๐	ร้อยละของจำนวนโครงการแก้ไขปัญหาเรื่องน้ำ	น้ำไม่ท่วมขังในพื้นที่เสี่ยงภายในชุมชน	กองช่าง

ลำดับที่	โครงการ	วัตถุประสงค์	เป้าหมาย (ผลผลิตของโครงการ)	งบประมาณ					ตัวชี้วัด (KPI)	ผลที่คาดว่าจะได้รับ	หน่วยงานรับผิดชอบหลัก
				๒๕๖๖ (บาท)	๒๕๖๗ (บาท)	๒๕๖๘ (บาท)	๒๕๖๙ (บาท)	๒๕๗๐ (บาท)			
๕๓	โครงการเสริมผิวแอสฟัลท์ติกคอนกรีตสายจารุวังโส จากซุ้มประตูวัดถึงวัดหนองเข้ หมู่ ๗	เพื่อประชาชนมีความสะดวกในการคมนาคม	กว้าง ๔-๕ เมตร ยาว ๑,๘๐๘ เมตร หนาเฉลี่ย ๐.๐๕ เมตร หรือมีพื้นที่ลาดยางแอสฟัลติกคอนกรีตไม่น้อยกว่า ๗,๓๔๔ ตร.ม.	๓,๖๗๒,๐๐๐	๓,๖๗๒,๐๐๐	๓,๖๗๒,๐๐๐	๓,๖๗๒,๐๐๐	๓,๖๗๒,๐๐๐	ร้อยละของประชาชนมีความสะดวกรวดเร็วในการเดินทาง	ประชาชนได้รับความสะดวกรวดเร็วในการเดินทาง	กองช่าง
๕๔	โครงการวางท่อระบายน้ำข้างถนนสุวรรณศร (ฝั่งบ้านศิลา ถึงสะพานหนองเข้) หมู่ ๗	เพื่อให้การระบายน้ำดียิ่งขึ้น	วางท่อ คสล. Ø ๑.๐๐ เมตร ยาว ๑,๐๐๐ เมตร พร้อมบ่อพัก	๑๘,๐๐๐,๐๐๐	๑๘,๐๐๐,๐๐๐	๑๘,๐๐๐,๐๐๐	๑๘,๐๐๐,๐๐๐	๑๘,๐๐๐,๐๐๐	ร้อยละที่เพิ่มขึ้นของจำนวนโครงการแก้ไขปัญหาน้ำท่วม	น้ำไม่ท่วมขังในพื้นชุมชน	กองช่าง
๕๕	โครงการวางท่อส่งน้ำเพื่อการเกษตร จากคลองยาง (บ้านนางละมัย ถึงวัดหนองเข้) หมู่ ๗	เพื่อใช้ส่งน้ำเพื่อการเกษตรในฤดูแล้ง	ขนาด ๖ นิ้ว ยาว ๑,๑๐๐ เมตร	๖๖๐,๐๐๐	๖๖๐,๐๐๐	๖๖๐,๐๐๐	๖๖๐,๐๐๐	๖๖๐,๐๐๐	ร้อยละของจำนวนเกษตรกรมีความเดือนร้อนในเรื่องน้ำลดลง	หมู่ ๖ มีแหล่งน้ำเพื่อการเกษตรในฤดูแล้ง	กองช่าง

ลำดับที่	โครงการ	วัตถุประสงค์	เป้าหมาย (ผลผลิตของโครงการ)	งบประมาณ					ตัวชี้วัด (KPI)	ผลที่คาดว่าจะได้รับ	หน่วยงานรับผิดชอบหลัก
				๒๕๖๖ (บาท)	๒๕๖๗ (บาท)	๒๕๖๘ (บาท)	๒๕๖๙ (บาท)	๒๕๗๐ (บาท)			
๕๖	โครงการวางท่อระบายน้ำ หมู่บ้านดวงประทีป หมู่ ๗	เพื่อให้น้ำสามารถไหลผ่านได้ สะดวกป้องกันน้ำท่วมขังในชุมชน	วางท่อ คสล. ขนาด ø ๐.๖๐ ม. ยาว ๔๕๕ ม. พร้อมบ่อพัก	๓,๔๑๒,๐๐๐	๓,๔๑๒,๐๐๐	๓,๔๑๒,๐๐๐	๓,๔๑๒,๐๐๐	๓,๔๑๒,๐๐๐	ร้อยละของจำนวนโครงการที่แก้ไขปัญหาน้ำท่วม	น้ำไม่ท่วมขังในพื้นที่เสี่ยงภายในชุมชน	กองช่าง
๕๗	โครงการขยายไหล่ทางสาธารณะ สายสมานจิตร หมู่ ๗	เพื่ออำนวยความสะดวกให้กับประชาชนผู้สัญจร	กว้าง ๐.๕๐ เมตร ยาว ๒,๔๙๐ เมตร สูงเฉลี่ย ๐.๕๐ เมตร หรือมีดินลูกรังไม่น้อยกว่า ๖๒๒ ลบ.ม.	๕๒,๐๐๐	๕๒,๐๐๐	๕๒,๐๐๐	๕๒,๐๐๐	๕๒,๐๐๐	ร้อยละของประชาชนมีความสะดวกรวดเร็วในการเดินทาง	ประชาชนได้รับความสะดวกรวดเร็วในการเดินทาง	กองช่าง
๕๘	โครงการวางท่อระบายน้ำจากเส้นบ้านใบตองถึงวัดหนองเข้ หมู่ ๗	เพื่อให้น้ำสามารถไหลผ่านได้ สะดวกป้องกันน้ำท่วมขังในชุมชน	วางท่อ คสล. ขนาด ø ๐.๖๐ ม. ยาว ๖๘๐ ม.พร้อมบ่อพัก	๑,๑๕๖,๐๐๐	๑,๑๕๖,๐๐๐	๑,๑๕๖,๐๐๐	๑,๑๕๖,๐๐๐	๑,๑๕๖,๐๐๐	ร้อยละของจำนวนโครงการที่แก้ไขปัญหาน้ำท่วม	น้ำไม่ท่วมขังในพื้นที่เสี่ยงภายในชุมชน	กองช่าง

ลำดับที่	โครงการ	วัตถุประสงค์	เป้าหมาย (ผลผลิตของโครงการ)	งบประมาณ					ตัวชี้วัด (KPI)	ผลที่คาดว่าจะได้รับ	หน่วยงานรับผิดชอบหลัก
				๒๕๖๖ (บาท)	๒๕๖๗ (บาท)	๒๕๖๘ (บาท)	๒๕๖๙ (บาท)	๒๕๗๐ (บาท)			
๕๙	โครงการก่อสร้างถนน คสล. สายเอี่ยมเจริญ หมู่ ๗	เพื่อประชาชนมีความสะดวกในการคมนาคม	กว้าง ๔.๐๐ ม. ยาว ๑๗๙ ม. หนาเฉลี่ย ๐.๑๕ ม. หรือปริมาณคอนกรีตไม่น้อยกว่า ๗๑๖ ตร.ม.	๓๕๘,๐๐๐	๓๕๘,๐๐๐	๓๕๘,๐๐๐	๓๕๘,๐๐๐	๓๕๘,๐๐๐	ร้อยละของจำนวนประชากรที่มีการคมนาคมสะดวกรวดเร็วยิ่งขึ้น	ประชาชนได้รับความสะดวกรวดเร็วในการเดินทาง	กองช่าง
๖๐	โครงการปรับปรุงซ่อมแซมถนน หมู่บ้าน ๑ และ ๒ หมู่ ๗	เพื่อประชาชนมีความสะดวกในการคมนาคม	กว้าง ๔.๐๐ ม. ยาว ๑,๐๓๖ ม. หนาเฉลี่ย ๐.๑๕ ม.	๒,๔๘๖,๔๐๐	๒,๔๘๖,๔๐๐	๒,๔๘๖,๔๐๐	๒,๔๘๖,๔๐๐	๒,๔๘๖,๔๐๐	ร้อยละของจำนวนประชากรที่มีการคมนาคมสะดวกรวดเร็วยิ่งขึ้น	ประชาชนได้รับความสะดวกรวดเร็วในการเดินทาง	กองช่าง
๖๑	โครงการเสริมลูกรัง ถนนประชานิมิต (ตรงข้ามบ้านในตอง) หมู่ ๗	เพื่อประชาชนมีความสะดวกในการคมนาคม	กว้าง ๕.๐๐ ยาว ๑๑๔ ม. สูงเฉลี่ย ๐.๕๐ ม.หรือปริมาณดินลูกรัง ๒๘๕ ลบ.ม.	๒๔,๐๐๐	๒๔,๐๐๐	๒๔,๐๐๐	๒๔,๐๐๐	๒๔,๐๐๐	ร้อยละของจำนวนประชากรที่มีการคมนาคมสะดวกปลอดภัยยิ่งขึ้น	ประชาชนได้รับความสะดวกรวดเร็วในการเดินทาง	กองช่าง

ลำดับที่	โครงการ	วัตถุประสงค์	เป้าหมาย (ผลผลิตของโครงการ)	งบประมาณ					ตัวชี้วัด (KPI)	ผลที่คาดว่าจะได้รับ	หน่วยงานรับผิดชอบหลัก
				๒๕๖๖ (บาท)	๒๕๖๗ (บาท)	๒๕๖๘ (บาท)	๒๕๖๙ (บาท)	๒๕๗๐ (บาท)			
๖๒	โครงการขุดเจาะบ่อบาลดาลในพื้นที่ตำบลโคกไม้ลาย	เพื่อให้มีแหล่งน้ำเพื่ออุปโภคบริโภค	ขุดเจาะบ่อบาดาล	๑๕๐,๐๐๐	๑๕๐,๐๐๐	๑๕๐,๐๐๐	๑๕๐,๐๐๐	๑๕๐,๐๐๐	จำนวนครัวเรือนมีน้ำใช้อย่างพอเพียง	มีแหล่งน้ำอุปโภคบริโภคเพียงพอ	กองช่าง
๖๓	โครงการทาสีภายนอกที่ทำการ อบต.โคกไม้ลาย	เพื่อให้บริเวณที่ทำการดูสวยงาม	ทาสีภายนอก	๓๐๐,๐๐๐	๓๐๐,๐๐๐	๓๐๐,๐๐๐	๓๐๐,๐๐๐	๓๐๐,๐๐๐	ร้อยละของจำนวนความพึงพอใจเพิ่มมากขึ้น	ประชาชนผู้มาติดต่อมีความพึงพอใจ	กองช่าง
๖๔	โครงการซ่อมแซมประตูปิด-เปิดน้ำพร้อมแท่นและอุปกรณ์	เพื่อประโยชน์ในการใช้น้ำ	ซ่อมแซมประตู ปิด-เปิด น้ำในตำบลจุดที่ชำรุด	๒๐,๐๐๐	๒๐,๐๐๐	๒๐,๐๐๐	๒๐,๐๐๐	๒๐,๐๐๐	จำนวนโครงการที่แก้ไขปัญหาเรื่องน้ำ	สามารถควบคุมระบบน้ำได้ดีขึ้น	กองช่าง

ลำดับที่	โครงการ	วัตถุประสงค์	เป้าหมาย (ผลผลิตของโครงการ)	งบประมาณ					ตัวชี้วัด (KPI)	ผลที่คาดว่าจะได้รับ	หน่วยงานรับผิดชอบหลัก
				๒๕๖๖ (บาท)	๒๕๖๗ (บาท)	๒๕๖๘ (บาท)	๒๕๖๙ (บาท)	๒๕๗๐ (บาท)			
๖๕	โครงการก่อสร้างรั้ว ที่ทำการ อบต.โคกไม้ลาย	เพื่อเป็นแนวเขตและป้องกันทรัพย์สินของ อบต.	ยาว ๑๕๓ ม. สูง ๒ ม. พร้อมประตู	๓๒๒,๐๐๐	๓๒๒,๐๐๐	๓๒๒,๐๐๐	๓๒๒,๐๐๐	๓๒๒,๐๐๐	จำนวนโครงการที่ได้ดำเนินการ	มีแนวเขตที่ชัดเจน	กองช่าง
๖๖	โครงการก่อสร้างพื้นคอนกรีตบริเวณด้านที่จอดรถ อบต.โคกไม้ลาย	เพื่อปรับปรุงภูมิทัศน์บริเวณที่ทำการ อบต.	เทพื้นคอนกรีตกว้าง ๒๑ ม. ยาว ๓๐ ม. หนา ๐.๑๕ ม. หรือปริมาณคอนกรีตไม่น้อยกว่า ๖๓๐ ตร.ม.	๓๕๑,๐๐๐	๓๕๑,๐๐๐	๓๕๑,๐๐๐	๓๕๑,๐๐๐	๓๕๑,๐๐๐	จำนวนโครงการที่ได้ดำเนินการ	มีสถานที่ในการทำกิจกรรมสะดวกยิ่งขึ้น	กองช่าง
๖๗	โครงการเสริมไหล่ทางถนนสายปากพลี-ดอนยาง ตำบลโคกไม้ลาย (เพิ่มเติม ครั้งที่ ๑/๒๕๖๖)	เพื่อให้ประชาชนมีถนนสัญจรไปมาที่สะดวกปลอดภัย	เสริมไหล่ทาง ถนนสายปากพลี-ดอนยาง ตำบลโคกไม้ลาย กว้าง ๑.๕ เมตร ยาว ๓๕๐๐ เมตร หนา ๐.๕๐ เมตร ไหล่ทางตามสภาพ	๑,๓๐๖,๐๐๐	๑,๓๐๖,๐๐๐	๑,๓๐๖,๐๐๐	๑,๓๐๖,๐๐๐	๑,๓๐๖,๐๐๐	เส้นทางคมนาคมในตำบลมีความสะดวกและปลอดภัยเพิ่มขึ้น	ประชาชนมีถนนใช้สัญจรที่สะดวกปลอดภัย	กองช่าง

ลำดับที่	โครงการ	วัตถุประสงค์	เป้าหมาย (ผลผลิตของโครงการ)	งบประมาณ					ตัวชี้วัด (KPI)	ผลที่คาดว่าจะได้รับ	หน่วยงานรับผิดชอบหลัก
				๒๕๖๖ (บาท)	๒๕๖๗ (บาท)	๒๕๖๘ (บาท)	๒๕๖๙ (บาท)	๒๕๗๐ (บาท)			
๖๘	โครงการต่อเติมอาคารที่ทำการ อบต.โคกไม้ลาย (เพิ่มเติม ครั้งที่ ๑/๒๕๖๖)	เพื่อต่อเติมหลังคาด้านหน้าอาคารที่ทำการ อบต.โคกไม้ลาย ฝั่งซ้ายและขวา สำหรับอำนวยความสะดวกและบริการประชาชนที่มาติดต่อ	ขนาดกว้างด้านละ ๙ เมตร ยาว ๗ เมตร หรือตามที่ อบต. กำหนด	๔๐๐,๐๐๐	๔๐๐,๐๐๐	๔๐๐,๐๐๐	๔๐๐,๐๐๐	๔๐๐,๐๐๐	ประชาชนมีความพึงพอใจในการมาติดต่อราชการหรือเข้าร่วมโครงการกิจกรรม ร้อยละ ๘๐	เพิ่มพื้นที่สำหรับอำนวยความสะดวกและบริการประชาชนที่มาติดต่อราชการ รวมถึงการจัด	กองช่าง
๖๙	โครงการปรับปรุงผิวทางแอสฟัลติกคอนกรีต ถนนสายเลียบคลองยาง จากบริเวณสะพานต้นโพธิ ถึงบ้านนายเงาะ ชื่นชอบ หมู่ที่ ๑ (เพิ่มเติม ครั้งที่ ๑/๒๕๖๖)	เพื่อให้ประชาชนมีถนนสัญจรไปมาที่สะดวกปลอดภัย	ปรับปรุงผิวทางแอสฟัลติกคอนกรีต ถนนสายเลียบคลองยาง จากบริเวณสะพานต้นโพธิ ถึง บ้านนายเงาะ ชื่นชอบ หมู่ที่ ๑ กว้าง ๔ เมตร ยาว ๔๔๐ เมตร	๙๐๐,๐๐๐	๙๐๐,๐๐๐	๙๐๐,๐๐๐	๙๐๐,๐๐๐	๙๐๐,๐๐๐	เส้นทางคมนาคมในตำบลมีความสะดวกและปลอดภัยเพิ่มขึ้น	ประชาชนมีถนนใช้สัญจรที่สะดวกปลอดภัย	กองช่าง
๗๐	โครงการเปิดทางสาธารณะถนนสายท่ากว้าง พร้อมลงดินลูกรัง หมู่ ๑ (เพิ่มเติม ครั้งที่ ๑/๒๕๖๖)	เพื่อให้มีถนนสำหรับใช้เป็นเส้นทางสัญจรภายในหมู่บ้านเพิ่มขึ้น	กว้าง ๔ เมตร ยาว ๒๐๐ เมตร หนา ๐.๓๐ เมตร	๒๐๐,๐๐๐	๒๐๐,๐๐๐	๒๐๐,๐๐๐	๒๐๐,๐๐๐	๒๐๐,๐๐๐	เส้นทางคมนาคมในตำบลมีความสะดวกและปลอดภัยเพิ่มขึ้น	ประชาชนมีถนนใช้สัญจรที่สะดวกปลอดภัย	กองช่าง

ลำดับที่	โครงการ	วัตถุประสงค์	เป้าหมาย (ผลผลิตของโครงการ)	งบประมาณ					ตัวชี้วัด (KPI)	ผลที่คาดว่าจะได้รับ	หน่วยงานรับผิดชอบหลัก
				๒๕๖๖ (บาท)	๒๕๖๗ (บาท)	๒๕๖๘ (บาท)	๒๕๖๙ (บาท)	๒๕๗๐ (บาท)			
๗๑	โครงการปรับปรุงถนนทรุดตัว ถนนสายเลียบริมคลองยาง หมู่ที่ ๑ (เพิ่มเติม ครั้งที่ ๑/๒๕๖๖)	เพื่อให้ประชาชนมีถนนสัญจรไปมาที่สะดวกปลอดภัย	ซ่อมแซมถนนทรุดตัว ถนนสายเลียบริมคลองยาง ขนาดกว้างเฉลี่ย ๒.๐๐ เมตร ยาว ๑๐.๐๐ เมตร พร้อมตอกเสาเข็ม คสล. ตามสภาพสถานที่ก่อสร้าง	๒๔๐,๐๐๐	๒๔๐,๐๐๐	๒๔๐,๐๐๐	๒๔๐,๐๐๐	๒๔๐,๐๐๐	เส้นทางคมนาคมในตำบลมีความสะดวกและปลอดภัยเพิ่มขึ้น	ประชาชนมีถนนใช้สัญจรที่สะดวกปลอดภัย	กองช่าง
๗๒	โครงการปรับปรุงรางระบายน้ำ ข้างถนนสายดอนยาง-ปากพลี หมู่ที่ ๒ (เพิ่มเติม ครั้งที่ ๑/๒๕๖๖)	เพื่อระบายน้ำและป้องกันน้ำท่วมขังในพื้น	ปรับปรุงรางระบายน้ำ ข้างถนนสายดอนยาง-ปากพลี ยาว ๓๖๒ เมตร	๙๔๒,๐๐๐	๙๔๒,๐๐๐	๙๔๒,๐๐๐	๙๔๒,๐๐๐	๙๔๒,๐๐๐	แก้ปัญหาน้ำท่วมขังในพื้นที่ หมู่ที่ ๒ ได้ร้อยละ ๘๐	น้ำไม่ท่วมขังในพื้นที่เสี่ยง	กองช่าง
๗๓	โครงการขยายไหล่ถนนสาย ดอนยาง-ปากพลี ตั้งแต่วัดท้าวอู่ทองถึงหน้าศาลเจ้า หมู่ที่ ๒ (เพิ่มเติม ครั้งที่ ๑/๒๕๖๖)	เพื่อให้ประชาชนมีถนนสัญจรไปมาที่สะดวกปลอดภัย	ขยายไหล่ถนนสายดอนยาง-ปากพลี ตั้งแต่วัดท้าวอู่ทองถึงหน้าศาลเจ้า กว้างข้างละ ๑.๕ เมตร ยาว ๒๓๐ เมตร หนา ๐.๕๐ เมตร ไหล่ทางตามสภาพ	๘๕,๐๐๐	๘๕,๐๐๐	๘๕,๐๐๐	๘๕,๐๐๐	๘๕,๐๐๐	เส้นทางคมนาคมในตำบลมีความสะดวกและปลอดภัยเพิ่มขึ้น	ประชาชนมีถนนใช้สัญจรที่สะดวกปลอดภัย	กองช่าง

ลำดับที่	โครงการ	วัตถุประสงค์	เป้าหมาย (ผลผลิตของโครงการ)	งบประมาณ					ตัวชี้วัด (KPI)	ผลที่คาดว่าจะได้รับ	หน่วยงานรับผิดชอบหลัก
				๒๕๖๖ (บาท)	๒๕๖๗ (บาท)	๒๕๖๘ (บาท)	๒๕๖๙ (บาท)	๒๕๗๐ (บาท)			
๗๔	โครงการปรับปรุงซ่อมแซมศาลาประชาคม หมู่ที่ ๒ พร้อมก่อสร้างห้องน้ำ (เพิ่มเติม ครั้งที่ ๑/๒๕๖๖)	เพื่ออุดหนุนหมู่ที่ ๒ ในการปรับปรุงซ่อมแซมศาลาประชาคม หมู่ที่ ๒ พร้อมก่อสร้างห้องน้ำ	อุดหนุนหมู่บ้านในการปรับปรุงซ่อมแซมศาลาประชาคม หมู่ที่ ๒ พร้อมก่อสร้างห้องน้ำ	๒๐๐,๐๐๐	๒๐๐,๐๐๐	๒๐๐,๐๐๐	๒๐๐,๐๐๐	๒๐๐,๐๐๐	ประชาชนมีศาลาประชาคมที่ได้ใช้ประโยชน์รวมกันร้อยละ ๙๐	ศาลาประชาคมได้รับการปรับปรุงและมีห้องน้ำที่สะอาดได้มาตรฐานในการให้บริการประชาชน	กองช่าง
๗๕	โครงการติดตั้งการ์ดเรลถนนซอยบ้านตาณัฐ หมู่ ๓ (เพิ่มเติม ครั้งที่ ๑/๒๕๖๖)	เพื่อประชาชนมีความปลอดภัยในการคมนาคม	ติดตั้งการ์ดเรล ยาว ๒๐๐ เมตร	๑๖๐,๐๐๐	๑๖๐,๐๐๐	๑๖๐,๐๐๐	๑๖๐,๐๐๐	๑๖๐,๐๐๐	ร้อยละของจำนวนประชาชนผู้ใช้เส้นทางมีความปลอดภัย	ประชาชนได้รับความสะดวกและปลอดภัย	กองช่าง
๗๖	โครงการลงลูกรังเสริมถนนสายชวด หมู่ที่ ๑ (เพิ่มเติม ครั้งที่ ๑/๒๕๖๖)	เพื่อให้ประชาชนมีถนนสัญจรไปมาที่สะดวกปลอดภัย	เสริมถนน กว้าง ๔ เมตร ยาว ๒๓๐ เมตร สูง ๐.๕๐ เมตร	๒๓๐,๐๐๐	๒๓๐,๐๐๐	๒๓๐,๐๐๐	๒๓๐,๐๐๐	๒๓๐,๐๐๐	เส้นทางคมนาคมในตำบลมีความสะดวกและปลอดภัยเพิ่มขึ้น	ประชาชนมีถนนใช้สัญจรที่สะดวกปลอดภัย แก้ปัญหาน้ำท่วมถนน	กองช่าง

ลำดับที่	โครงการ	วัตถุประสงค์	เป้าหมาย (ผลผลิตของโครงการ)	งบประมาณ					ตัวชี้วัด (KPI)	ผลที่คาดว่าจะได้รับ	หน่วยงานรับผิดชอบหลัก
				๒๕๖๖ (บาท)	๒๕๖๗ (บาท)	๒๕๖๘ (บาท)	๒๕๖๙ (บาท)	๒๕๗๐ (บาท)			
๗๗	โครงการลงลูกรังเสริมถนนสายชวด หมู่ที่ ๓ (เพิ่มเติม ครั้งที่ ๑/๒๕๖๖)	เพื่อให้ประชาชนมีถนนสัญจรไปมาที่สะดวกปลอดภัย	เสริมถนน กว้าง ๔ เมตร ยาว ๔๕๐ เมตร สูง ๐.๕๐ เมตร	๔๕๐,๐๐๐	๔๕๐,๐๐๐	๔๕๐,๐๐๐	๔๕๐,๐๐๐	๔๕๐,๐๐๐	เส้นทางคมนาคมในตำบลมีความสะดวกและปลอดภัยเพิ่มขึ้น	ประชาชนมีถนนใช้สัญจรที่สะดวกปลอดภัย แก้ปัญหาน้ำท่วมถนน	กองช่าง
๗๘	โครงการปรับปรุงถนนทรุดตัว ถนนสายรื่นกลิ่น หมู่ที่ ๔ (เพิ่มเติม ครั้งที่ ๑/๒๕๖๖)	เพื่อให้ประชาชนมีถนนสัญจรไปมาที่สะดวกปลอดภัย	ซ่อมแซมผิวคอนกรีตเสริมเหล็ก ขนาดกว้างเฉลี่ย ๒.๕๐ เมตร ยาว ๕๐.๐๐ เมตร หนาเฉลี่ย ๐.๑๕ เมตร หรือพื้นที่ คสล. ไม่น้อยกว่า ๑๒๕ ตารางเมตร และ	๕๐๐,๐๐๐	๕๐๐,๐๐๐	๕๐๐,๐๐๐	๕๐๐,๐๐๐	๕๐๐,๐๐๐	เส้นทางคมนาคมในตำบลมีความสะดวกและปลอดภัยเพิ่มขึ้น	ประชาชนมีถนนใช้สัญจรที่สะดวกปลอดภัย	กองช่าง
๗๙	โครงการขยายไหล่ทาง ถนนสายสุวินทร หมู่ที่ ๔ (เพิ่มเติม ครั้งที่ ๑/๒๕๖๖)	เพื่อให้ประชาชนมีถนนสัญจรไปมาที่สะดวกปลอดภัย	ขยายไหล่ทาง ถนนสายสุวินทร หมู่ที่ ๔ ขนาดกว้างข้างละ ๐.๕๐ เมตร ความยาว ๘๒๖ เมตร หนาเฉลี่ย ๐.๑๕ เมตรหรือพื้นที่ไม่น้อยกว่า ๖๒ ตารางเมตร	๓๑,๐๐๐	๓๑,๐๐๐	๓๑,๐๐๐	๓๑,๐๐๐	๓๑,๐๐๐	เส้นทางคมนาคมในตำบลมีความสะดวกและปลอดภัยเพิ่มขึ้น	ประชาชนมีถนนใช้สัญจรที่สะดวกปลอดภัย	กองช่าง

ลำดับที่	โครงการ	วัตถุประสงค์	เป้าหมาย (ผลผลิตของโครงการ)	งบประมาณ					ตัวชี้วัด (KPI)	ผลที่คาดว่าจะได้รับ	หน่วยงานรับผิดชอบหลัก
				๒๕๖๖ (บาท)	๒๕๖๗ (บาท)	๒๕๖๘ (บาท)	๒๕๖๙ (บาท)	๒๕๗๐ (บาท)			
๘๐	โครงการเสริมลูกรังถนนสายสุขเกษม ๔ หมู่ที่ ๔ (เพิ่มเติม ครั้งที่ ๑/๒๕๖๖)	เพื่อให้ประชาชนมีถนนสัญจรไปมาที่สะดวกปลอดภัย	เสริมลูกรังถนนกว้าง ๔ เมตร ๑๐๙ เมตร หนาเฉลี่ย ๐.๕๐ เมตร หรือมีปริมาณดินลูกรัง ๒๑๘ ลบ.ม.	๑๐๙,๐๐๐	๑๐๙,๐๐๐	๑๐๙,๐๐๐	๑๐๙,๐๐๐	๑๐๙,๐๐๐	เส้นทางคมนาคมในตำบลมีความสะดวกและปลอดภัยเพิ่มขึ้น	ประชาชนมีถนนใช้สัญจรที่สะดวกปลอดภัย	กองช่าง
๘๑	โครงการก่อสร้างถนนคอนกรีตเสริมเหล็ก (คสล.) ถนนสายสุขเกษม ๔ หมู่ ๔ (เพิ่มเติม ครั้งที่ ๑/๒๕๖๖)	เพื่อให้ประชาชนมีถนนสัญจรไปมาที่สะดวกปลอดภัย	ถนน คสล. ขนาดกว้าง ๔ เมตร ยาว ๑๐๙ เมตร หนา ๐.๑๕ เมตร	๕๐๐,๐๐๐	๕๐๐,๐๐๐	๕๐๐,๐๐๐	๕๐๐,๐๐๐	๕๐๐,๐๐๐	เส้นทางคมนาคมในตำบลมีความสะดวกและปลอดภัยเพิ่มขึ้น	ประชาชนมีถนนใช้สัญจรที่สะดวกปลอดภัย	กองช่าง
๘๒	ติดตั้งระบบโซล่าเซลล์สำหรับประปาหมู่บ้านหมู่ที่ ๔ (เพิ่มเติม ครั้งที่ ๑/๒๕๖๖)	เพื่อพัฒนาระบบประปาหมู่บ้านให้ดีขึ้น	ติดตั้งระบบสูบน้ำพลังงานแสงอาทิตย์ ขนาดไม่น้อยกว่า ๕ KW สำหรับระบบประปาหมู่บ้าน	๔๕๐,๐๐๐	๔๕๐,๐๐๐	๔๕๐,๐๐๐	๔๕๐,๐๐๐	๔๕๐,๐๐๐	มีค่าใช้จ่ายลดลงและพัฒนาระบบประปาหมู่บ้านให้ดีขึ้น	ระบบประปาหมู่บ้านได้รับการพัฒนายกระดับคุณภาพ	กองช่าง

ลำดับที่	โครงการ	วัตถุประสงค์	เป้าหมาย (ผลผลิตของโครงการ)	งบประมาณ					ตัวชี้วัด (KPI)	ผลที่คาดว่าจะได้รับ	หน่วยงานรับผิดชอบหลัก
				๒๕๖๖ (บาท)	๒๕๖๗ (บาท)	๒๕๖๘ (บาท)	๒๕๖๙ (บาท)	๒๕๗๐ (บาท)			
๘๓	โครงการก่อสร้างอาคารโรงสูบน้ำขนาดใหญ่พร้อมติดตั้งเครื่องสูบน้ำ หมู่ที่ ๔ (เพิ่มเติม ครั้งที่ ๑/๒๕๖๖)	เพื่อป้องกันน้ำท่วมในพื้นที่	ก่อสร้างอาคารโรงสูบน้ำขนาดใหญ่พร้อมติดตั้งเครื่องสูบน้ำ	๑,๖๐๒,๐๐๐	๑,๖๐๒,๐๐๐	๑,๖๐๒,๐๐๐	๑,๖๐๒,๐๐๐	๑,๖๐๒,๐๐๐	แก้ปัญหาน้ำท่วมขังในพื้นที่	ช่วยระบายน้ำ ป้องกันปัญหาน้ำท่วมขัง	กองช่าง
๘๔	โครงการติดตั้งแทงค์แชมเปญ หมู่ที่ ๔ (เพิ่มเติม ครั้งที่ ๑/๒๕๖๖)	เพื่อใช้ในการกักเก็บน้ำไว้ใช้อุปโภค บริโภค และการเกษตร	ติดตั้งแทงค์แชมเปญขนาด ๕๐ ลบ.ม. มีขนาดความสูง ๒๐ เมตร	๖๑๐,๐๐๐	๖๑๐,๐๐๐	๖๑๐,๐๐๐	๖๑๐,๐๐๐	๖๑๐,๐๐๐	ติดตั้งแทงค์แชมเปญ ๑ แห่ง	ประชาชนมีน้ำใช้อุปโภค บริโภค และการเกษตร	กองช่าง
๘๕	โครงการก่อสร้างประตูเปิด-ปิดน้ำ คลองย่าเขา หมู่ ๔ (เพิ่มเติม ครั้งที่ ๑/๒๕๖๖)	เพื่อให้การระบายน้ำให้สะดวกลดปัญหาน้ำท่วม	ก่อสร้างประตูเปิด-ปิดน้ำ ขนาด ๑.๘๐ X ๑.๘๐ X ๖ เมตร	๕๐๐,๐๐๐	๕๐๐,๐๐๐	๕๐๐,๐๐๐	๕๐๐,๐๐๐	๕๐๐,๐๐๐	ร้อยละของจำนวนโครงการที่แก้ไขปัญหาน้ำท่วม	น้ำไม่ท่วมขังในพื้นที่เสี่ยงภายในชุมชน	กองช่าง

ลำดับที่	โครงการ	วัตถุประสงค์	เป้าหมาย (ผลผลิตของโครงการ)	งบประมาณ					ตัวชี้วัด (KPI)	ผลที่คาดว่าจะได้รับ	หน่วยงานรับผิดชอบหลัก
				๒๕๖๖ (บาท)	๒๕๖๗ (บาท)	๒๕๖๘ (บาท)	๒๕๖๙ (บาท)	๒๕๗๐ (บาท)			
๘๖	โครงการก่อสร้างบล็อกคอนเวิร์ส (ท่อเหลี่ยม) ถนนสายสุขเกษม ๔ หมู่ที่ ๔ (เพิ่มเติม ครั้งที่ ๑/๒๕๖๖)	เพื่อให้การระบายน้ำให้สะดวกลดปัญหาน้ำท่วม	ก่อสร้างบล็อกคอนเวิร์ส (ท่อเหลี่ยม) ขนาด ๑.๘๐ x ๑.๕๐ เมตร ยาว ๕.๐๐ เมตร ชนิด ๒ ช่องทาง หรือตามแบบที่ อบต. กำหนด พร้อมป้ายโครงการ จำนวน ๑	๒๐๐,๐๐๐	๒๐๐,๐๐๐	๒๐๐,๐๐๐	๒๐๐,๐๐๐	๒๐๐,๐๐๐	ร้อยละของจำนวนโครงการที่แก้ไขปัญหาน้ำท่วม	น้ำไม่ท่วมขังในพื้นที่เสี่ยงภายในชุมชน	กองช่าง
๘๗	โครงการก่อสร้างถนนลาดยาง ถนนสายชำนาญอาสา ๓ หมู่ ๔ (เพิ่มเติม ครั้งที่ ๑/๒๕๖๖)	เพื่อประชาชนมีความสะดวกในการคมนาคม	ราดยางถนน ขนาด กว้าง ๖ เมตร ยาว ๗๐๐ เมตร หนา ๐.๐๕ เมตร	๒,๑๐๐,๐๐๐	๒,๑๐๐,๐๐๐	๒,๑๐๐,๐๐๐	๒,๑๐๐,๐๐๐	๒,๑๐๐,๐๐๐	ร้อยละของจำนวนประชากรที่มีการคมนาคมสะดวกรวดเร็วยิ่งขึ้น	ประชาชนได้รับความสะดวกรวดเร็วในการเดินทาง	กองช่าง
๘๘	โครงการปรับปรุงซ่อมแซมถนนชายคลองทรุดตัว หมู่ที่ ๔ ถึงหมู่ที่ ๗ (เพิ่มเติม ครั้งที่ ๑/๒๕๖๖)	เพื่อให้ประชาชนมีถนนสัญจรไปมาที่สะดวกปลอดภัย	ระยะทาง ๔,๕๐๐ เมตร	๘๐๐,๐๐๐	๘๐๐,๐๐๐	๘๐๐,๐๐๐	๘๐๐,๐๐๐	๘๐๐,๐๐๐	เส้นทางคมนาคมในตำบลมีความสะดวกและปลอดภัยเพิ่มขึ้น	ประชาชนมีถนนใช้สัญจรที่สะดวกปลอดภัย	กองช่าง

ลำดับที่	โครงการ	วัตถุประสงค์	เป้าหมาย (ผลผลิตของโครงการ)	งบประมาณ					ตัวชี้วัด (KPI)	ผลที่คาดว่าจะได้รับ	หน่วยงานรับผิดชอบหลัก
				๒๕๖๖ (บาท)	๒๕๖๗ (บาท)	๒๕๖๘ (บาท)	๒๕๖๙ (บาท)	๒๕๗๐ (บาท)			
๘๙	โครงการปรับปรุงท่อระบายน้ำ ถนนสายสุขใจ หมู่ที่ ๕ (เพิ่มเติม ครั้งที่ ๑/๒๕๖๖)	เพื่อระบายน้ำและป้องกันน้ำท่วมขังในพื้น	ปรับปรุงท่อระบายน้ำเลียบถนนสายสุขใจ	๒๐๐,๐๐๐	๒๐๐,๐๐๐	๒๐๐,๐๐๐	๒๐๐,๐๐๐	๒๐๐,๐๐๐	แก้ปัญหาน้ำท่วมขังในพื้นที่ได้ร้อยละ ๘๐	น้ำไม่ท่วมขังในพื้นที่เสี่ยง	กองช่าง
๙๐	โครงการลงลูกรังเสริมถนนสายชวด เริ่มจากสระหนองบึง หมู่ที่ ๕ (เพิ่มเติม ครั้งที่ ๑/๒๕๖๖)	เพื่อให้ประชาชนมีถนนสัญจรไปมาที่สะดวกปลอดภัย	เสริมถนน กว้าง ๔ เมตร ยาว ๓๐๐ เมตร สูง ๐.๕๐ เมตร	๓๐๐,๐๐๐	๓๐๐,๐๐๐	๓๐๐,๐๐๐	๓๐๐,๐๐๐	๓๐๐,๐๐๐	เส้นทางคมนาคมในตำบลมีความสะดวกและปลอดภัยเพิ่มขึ้น	ประชาชนมีถนนใช้สัญจรที่สะดวกปลอดภัย แก้ปัญหาน้ำท่วมถนน	กองช่าง
๙๑	โครงการซ่อมแซมประตูระบายน้ำ คลองหนองแสง หมู่ที่ ๖ (เพิ่มเติม ครั้งที่ ๑/๒๕๖๖)	เพื่อให้การระบายน้ำให้สะดวกลดปัญหาน้ำท่วม	ซ่อมแซมประตูระบายน้ำ คลองหนองแสง หมู่ที่ ๖ ตามที่ อบต. กำหนด	๕๐๐,๐๐๐	๕๐๐,๐๐๐	๕๐๐,๐๐๐	๕๐๐,๐๐๐	๕๐๐,๐๐๐	ร้อยละของจำนวนโครงการที่แก้ไขปัญหาน้ำท่วม	น้ำไม่ท่วมขังในพื้นที่เสี่ยงภายในชุมชน	กองช่าง

ลำดับที่	โครงการ	วัตถุประสงค์	เป้าหมาย (ผลผลิตของโครงการ)	งบประมาณ					ตัวชี้วัด (KPI)	ผลที่คาดว่าจะได้รับ	หน่วยงานรับผิดชอบหลัก
				๒๕๖๖ (บาท)	๒๕๖๗ (บาท)	๒๕๖๘ (บาท)	๒๕๖๙ (บาท)	๒๕๗๐ (บาท)			
๙๒	โครงการก่อสร้างเสริมผิวทางแอสฟัลติกคอนกรีต ถนนสายหนองชะอม ซอยเป๋าตัง หมู่ที่ ๖ (เพิ่มเติม ครั้งที่ ๑/๒๕๖๖)	เพื่อให้ประชาชนมีถนนสัญจรไปมาที่สะดวกปลอดภัย	เสริมผิวทางแอสฟัลติกคอนกรีต ขนาดกว้าง ๐.๐๐-๔.๐๐ เมตร ยาว ๑๓๓ เมตร หนา ๐.๐๐-๐.๐๕ เมตร หรือพื้นที่ผิวทางแอสฟัลติกไม่น้อยกว่า ๕๓๒ ตาราง	๒๘๒,๐๐๐	๒๘๒,๐๐๐	๒๘๒,๐๐๐	๒๘๒,๐๐๐	๒๘๒,๐๐๐	เส้นทางคมนาคมในตำบลมีความสะดวกและปลอดภัยเพิ่มขึ้น	ประชาชนมีถนนใช้สัญจรที่สะดวกปลอดภัย	กองช่าง
๙๓	โครงการวางท่อระบายน้ำเลียบถนนสายสุดใจ ตอนล่างติดคลองชลประทาน หมู่ที่ ๖ (เพิ่มเติม ครั้งที่ ๑/๒๕๖๖)	เพื่อระบายน้ำและป้องกันน้ำท่วมขังในพื้น	วางท่อระบายน้ำเลียบถนนสายสุดใจ ตอนล่างติดคลองชลประทาน ระยะทางประมาณ ๑๒๐ เมตร	๒๖๔,๐๐๐	๒๖๔,๐๐๐	๒๖๔,๐๐๐	๒๖๔,๐๐๐	๒๖๔,๐๐๐	แก้ปัญหาน้ำท่วมขังในพื้นที่ หมู่ที่ ๖ ได้ร้อยละ ๘๐	น้ำไม่ท่วมขังในพื้นที่เสี่ยง	กองช่าง
๙๔	โครงการปรับปรุงซ่อมแซมถนนลูกรัง สายชลประทาน หมู่ที่ ๖ (เพิ่มเติม ครั้งที่ ๑/๒๕๖๖)	เพื่อให้ประชาชนมีถนนสัญจรไปมาที่สะดวกปลอดภัย	ปรับปรุงซ่อมแซมถนนลูกรัง กว้าง ๖ เมตร ยาว ๑,๕๐๐ เมตร หนาเฉลี่ย ๐.๓๐ เมตร ปริมาณดินลูกรัง ๒,๗๐๐ ลบ.ม.	๑,๓๔๓,๐๐๐	๑,๓๔๓,๐๐๐	๑,๓๔๓,๐๐๐	๑,๓๔๓,๐๐๐	๑,๓๔๓,๐๐๐	เส้นทางคมนาคมมีความสะดวกและปลอดภัย	ประชาชนมีถนนใช้สัญจรที่สะดวกปลอดภัย	กองช่าง

ลำดับที่	โครงการ	วัตถุประสงค์	เป้าหมาย (ผลผลิตของโครงการ)	งบประมาณ					ตัวชี้วัด (KPI)	ผลที่คาดว่าจะได้รับ	หน่วยงานรับผิดชอบหลัก
				๒๕๖๖ (บาท)	๒๕๖๗ (บาท)	๒๕๖๘ (บาท)	๒๕๖๙ (บาท)	๒๕๗๐ (บาท)			
๙๕	โครงการก่อสร้างถนนลาดยาง เชื่อมระหว่างถนนสายไทรย้อยกับถนนสุวินทวงค์ หมู่ที่ ๖ (เพิ่มเติม ครั้งที่ ๑/๒๕๖๖)	เพื่อให้ประชาชนมีถนนสัญจรไปมาที่สะดวกปลอดภัย	ก่อสร้างถนนลาดยาง เชื่อมระหว่างถนนสายไทรย้อยกับถนนสุวินทวงค์ หมู่ที่ ๖ ด้านกว้างมากสุด ๑๒ เมตร กว้างน้อยสุด ๔ เมตร ยาว ๑๑ เมตร หรือ	๔๔,๐๐๐	๔๔,๐๐๐	๔๔,๐๐๐	๔๔,๐๐๐	๔๔,๐๐๐	เส้นทางคมนาคมมีความสะดวกและปลอดภัย	ประชาชนมีถนนใช้สัญจรที่สะดวกปลอดภัย	กองช่าง
๙๖	โครงการก่อสร้างถนน คสล. สายวัดปวิเวการาม หมู่ที่ ๖ (เพิ่มเติม ครั้งที่ ๑/๒๕๖๖)	เพื่อให้ประชาชนมีถนนสัญจรไปมาที่สะดวกปลอดภัย	ก่อสร้างถนน คสล. ทางเข้าวัดปวิเวการาม ขนาด กว้าง ๖ เมตร ยาว ๒๐๐ เมตร หนา ๐.๑๕ เมตร หรือตามที่ อบต. กำหนด	๖๐๐,๐๐๐	๖๐๐,๐๐๐	๖๐๐,๐๐๐	๖๐๐,๐๐๐	๖๐๐,๐๐๐	เส้นทางคมนาคมมีความสะดวกและปลอดภัย	ประชาชนมีถนนใช้สัญจรที่สะดวกปลอดภัย	กองช่าง
๙๗	โครงการก่อสร้างถนน คสล. วัดหนองชะอม หมู่ที่ ๖ (เพิ่มเติม ครั้งที่ ๑/๒๕๖๖)	เพื่อให้ประชาชนมีถนนสัญจรไปมาที่สะดวกปลอดภัย	ก่อสร้างถนน คสล. วัดหนองชะอม ขนาด กว้าง ๖ เมตร ยาว ๒๐๐ เมตร หนา ๐.๑๕ เมตร หรือตามที่ อบต. กำหนด	๖๐๐,๐๐๐	๖๐๐,๐๐๐	๖๐๐,๐๐๐	๖๐๐,๐๐๐	๖๐๐,๐๐๐	เส้นทางคมนาคมมีความสะดวกและปลอดภัย	ประชาชนมีถนนใช้สัญจรที่สะดวกปลอดภัย	กองช่าง

ลำดับที่	โครงการ	วัตถุประสงค์	เป้าหมาย (ผลผลิตของโครงการ)	งบประมาณ					ตัวชี้วัด (KPI)	ผลที่คาดว่าจะได้รับ	หน่วยงานรับผิดชอบหลัก
				๒๕๖๖ (บาท)	๒๕๖๗ (บาท)	๒๕๖๘ (บาท)	๒๕๖๙ (บาท)	๒๕๗๐ (บาท)			
๙๘	โครงการลงลูกรังไหล่ทางถนนสายดอนยาง-ปากพลี ตั้งแต่ปากทางเข้าจากถนนสุวินทวงศ์ (เพิ่มเติม ครั้งที่ ๑/๒๕๖๖)	เพื่อให้ประชาชนมีถนนสัญจรไปมาที่สะดวกปลอดภัย	ลงลูกรังไหล่ทางตั้งแต่ปากทางเข้าจากถนนสุวินทวงศ์ กว้างข้างละ ๑.๐๐-๑.๕๐ เมตร หนา ๐.๑๐ เมตร ยาว ๑,๐๐๐ เมตร หรือตามสภาพ	๑๑๓,๐๐๐	๑๑๓,๐๐๐	๑๑๓,๐๐๐	๑๑๓,๐๐๐	๑๑๓,๐๐๐	เส้นทางคมนาคมมีความสะดวกและปลอดภัย	ประชาชนมีถนนใช้สัญจรที่สะดวกปลอดภัย	กองช่าง
๙๙	โครงการวางท่อระบายน้ำ ข้างถนนสายสมานจิต หมู่ที่ ๗ และข้างถนนสายจารุวังโส (เพิ่มเติม ครั้งที่ ๑/๒๕๖๖)	เพื่อระบายน้ำและป้องกันน้ำท่วมขังในพื้น	วางท่อระบายน้ำขนาด Ø ๐.๖๐ เมตร พร้อมบ่อพัก ยาว ๑,๑๐๒ เมตร	๒,๕๑๗,๐๐๐	๒,๕๑๗,๐๐๐	๒,๕๑๗,๐๐๐	๒,๕๑๗,๐๐๐	๒,๕๑๗,๐๐๐	เส้นทางคมนาคมมีความสะดวกและปลอดภัย	ประชาชนมีถนนใช้สัญจรที่สะดวกปลอดภัย	กองช่าง
๑๐๐	โครงการปรับปรุงถนนทรุดตัว ถนนสายคลองยางสามัคคี ๔-๗ (เพิ่มเติม ครั้งที่ ๑/๒๕๖๖)	เพื่อให้ประชาชนมีถนนสัญจรไปมาที่สะดวกปลอดภัย	ซ่อมแซมถนนทรุดตัว ขนาดกว้างเฉลี่ย ๒.๐๐ เมตร ยาว ๘.๐๐ เมตร พร้อมตอกเสาเข็ม คสล. ตามสภาพสถานที่ก่อสร้าง และถนนทรุดตัว ขนาดกว้างเฉลี่ย ๒.๐๐ เมตร	๕๐๐,๐๐๐	๕๐๐,๐๐๐	๕๐๐,๐๐๐	๕๐๐,๐๐๐	๕๐๐,๐๐๐	เส้นทางคมนาคมมีความสะดวกและปลอดภัย	ประชาชนมีถนนใช้สัญจรที่สะดวกปลอดภัย	กองช่าง

ลำดับที่	โครงการ	วัตถุประสงค์	เป้าหมาย (ผลผลิตของโครงการ)	งบประมาณ					ตัวชี้วัด (KPI)	ผลที่คาดว่าจะได้รับ	หน่วยงานรับผิดชอบหลัก
				๒๕๖๖ (บาท)	๒๕๖๗ (บาท)	๒๕๖๘ (บาท)	๒๕๖๙ (บาท)	๒๕๗๐ (บาท)			
๑๐๑	โครงการก่อสร้างเสริมผิวทางแอสฟัลติกคอนกรีต ชลประทาน (หลังบ้านผู้ใหญ่สายันต์) หมู่ที่ ๗ (เพิ่มเติม ครั้งที่ ๑/๒๕๖๖)	เพื่อให้ประชาชนมีถนนสัญจรไปมาที่สะดวกปลอดภัย	เสริมผิวทางแอสฟัลติกคอนกรีต ขนาดกว้าง ๐.๐๐-๖.๐๐ เมตร ยาว ๓๑๒ เมตร หนา ๐.๐๐-๐.๐๕ เมตร หรือพื้นที่ผิวทางแอสฟัลติกคอนกรีตไม่น้อยกว่า ๑,๘๗๒	๑,๔๒๖,๐๐๐	๑,๔๒๖,๐๐๐	๑,๔๒๖,๐๐๐	๑,๔๒๖,๐๐๐	๑,๔๒๖,๐๐๐	เส้นทางคมนาคมมีความสะดวกและปลอดภัย	ประชาชนมีถนนใช้สัญจรที่สะดวกปลอดภัย	กองช่าง
๑๐๒	โครงการขยายไหล่ทางถนนสาย ทสปช. หมู่ที่ ๗ (เพิ่มเติม ครั้งที่ ๑/๒๕๖๖)	เพื่อให้ประชาชนมีถนนสัญจรไปมาที่สะดวกปลอดภัย	ขยายไหล่ทางถนน ๒ ด้าน กว้างด้านละ ๑.๕๐ เมตร ยาว ๖๘๒ เมตร หนา ๐.๔๐ เมตร ไหล่ทางตามสภาพ	๔๐๗,๐๐๐	๔๐๗,๐๐๐	๔๐๗,๐๐๐	๔๐๗,๐๐๐	๔๐๗,๐๐๐	เส้นทางคมนาคมในตำบลมีความสะดวกและปลอดภัยเพิ่มขึ้น	ประชาชนมีถนนใช้สัญจรที่สะดวกปลอดภัย	กองช่าง
๑๐๓	โครงการวางท่อระบายน้ำ ตั้งแต่ซุ้มประตูวัดหนองเข้ ถึงทางเข้าหมู่บ้าน ๑ และ ๒ หมู่ที่ ๗ (เพิ่มเติม ครั้งที่ ๑/๒๕๖๖)	เพื่อระบายน้ำและป้องกันน้ำท่วมขังในพื้นที่	วางท่อระบายน้ำ ขนาด Ø ๐.๘๐ ม. ยาว ๒๖๐ เมตร ตั้งแต่ซุ้มประตูวัดหนองเข้ ถึงทางเข้าหมู่บ้าน ๑ และ ๒ หมู่ที่ ๗	๙๔๙,๐๐๐	๙๔๙,๐๐๐	๙๔๙,๐๐๐	๙๔๙,๐๐๐	๙๔๙,๐๐๐	แก้ปัญหาน้ำท่วมขังในพื้นที่ได้ร้อยละ ๘๐	น้ำไม่ท่วมขังในพื้นที่เสี่ยง	กองช่าง

ลำดับที่	โครงการ	วัตถุประสงค์	เป้าหมาย (ผลผลิตของโครงการ)	งบประมาณ					ตัวชี้วัด (KPI)	ผลที่คาดว่าจะได้รับ	หน่วยงานรับผิดชอบหลัก
				๒๕๖๖ (บาท)	๒๕๖๗ (บาท)	๒๕๖๘ (บาท)	๒๕๖๙ (บาท)	๒๕๗๐ (บาท)			
๑๐๔	โครงการก่อสร้างถนนลาดยางเชื่อมต่อระหว่างถนน ทสปช. กับถนนสุวรรณศร หมู่ที่ ๗ (เพิ่มเติม ครั้งที่ ๑/๒๕๖๖)	เพื่อให้ประชาชนมีถนนสัญจรไปมาที่สะดวกปลอดภัย	ก่อสร้างถนนลาดยางเชื่อมต่อถนน ทสปช. กับถนนสุวรรณศร ด้านกว้างมากสุด ๑๐.๕ เมตร กว้างน้อยสุด ๔ เมตร ยาว ๕ เมตร รวมพื้นที่ไม่	๒๐,๐๐๐	๒๐,๐๐๐	๒๐,๐๐๐	๒๐,๐๐๐	๒๐,๐๐๐	เส้นทางคมนาคมมีความสะดวกและปลอดภัย	ประชาชนมีถนนใช้สัญจรที่สะดวกปลอดภัย	กองช่าง
๑๐๕	ก่อสร้างถนน คสล. พร้อมก่อสร้างรางระบายน้ำ ซอยศิริรักษ์ หมู่ที่ ๗ (เพิ่มเติม ครั้งที่ ๑/๒๕๖๖)	เพื่อระบายน้ำและป้องกันน้ำท่วมขังในพื้น	ก่อสร้างถนน คสล. ซอยศิริรักษ์ หมู่ที่ ๗ ขนาดกว้าง ๓.๕๐ เมตร ยาว ๘๘ เมตร หนา ๐.๑๕ เมตร ไหล่ทางตามสภาพ พร้อมก่อสร้างรางระบายน้ำ ขนาดปากรอบใน กว้าง	๓๓๓,๐๐๐	๓๓๓,๐๐๐	๓๓๓,๐๐๐	๓๓๓,๐๐๐	๓๓๓,๐๐๐	เส้นทางคมนาคมมีความสะดวกและปลอดภัย	ประชาชนมีถนนใช้สัญจรที่สะดวกปลอดภัย	กองช่าง
๑๐๖	โครงการขยายถนนลูกรังถนนเส้นโมรัฐเสถียร แยกจากถนนประชานิมิตร หมู่ที่ ๗ (เพิ่มเติม ครั้งที่ ๑/๒๕๖๖)	เพื่อให้ประชาชนมีถนนสัญจรไปมาที่สะดวกปลอดภัย	ขยายถนนลูกรังจากเดิม กว้าง ๒ เมตร ยาว ๗๐ เมตร ขยายเป็น ฐานกว้าง ๖ เมตร สูง ๑.๕๐ เมตร ผิวจราจรกว้าง ๔ เมตร ยาว ๗๐ เมตร	๔๑๖,๐๐๐	๔๑๖,๐๐๐	๔๑๖,๐๐๐	๔๑๖,๐๐๐	๔๑๖,๐๐๐	เส้นทางคมนาคมมีความสะดวกและปลอดภัย	ประชาชนมีถนนใช้สัญจรที่สะดวกปลอดภัย	กองช่าง

ลำดับที่	โครงการ	วัตถุประสงค์	เป้าหมาย (ผลผลิตของโครงการ)	งบประมาณ					ตัวชี้วัด (KPI)	ผลที่คาดว่าจะได้รับ	หน่วยงานรับผิดชอบหลัก
				๒๕๖๖ (บาท)	๒๕๖๗ (บาท)	๒๕๖๘ (บาท)	๒๕๖๙ (บาท)	๒๕๗๐ (บาท)			
๑๐๗	โครงการลงลูกรังเสริมถนนซอยเจตจำนงค์ แยกจากถนนสมานจิต หมู่ที่ ๗ (เพิ่มเติม ครั้งที่ ๑/๒๕๖๖)	เพื่อให้ประชาชนมีถนนสัญจรไปมาที่สะดวกปลอดภัย	ลงลูกรัง กว้าง ๖ เมตร ยาว ๑๕๕ เมตร สูง ๐.๕๐ เมตร	๒๕๐,๐๐๐	๒๕๐,๐๐๐	๒๕๐,๐๐๐	๒๕๐,๐๐๐	๒๕๐,๐๐๐	เส้นทางคมนาคมมีความสะดวกและปลอดภัย	ประชาชนมีถนนใช้สัญจรที่สะดวกปลอดภัย	กองช่าง
๑๐๘	โครงการปรับปรุงโรงจอดรถ อบต.โคกไม้ลาย (เพิ่มเติม ครั้งที่ ๑/๒๕๖๖)	เพื่อปรับปรุงและบำรุงรักษาโรงจอดรถให้มีสภาพสวยงาม และเป็นระเบียบรองรับการให้บริการประชาชน	ปรับปรุงโรงจอดรถ อบต.โคกไม้ลาย เช่น ทาสีโครงสร้างที่เป็นเหล็ก	๑๐๐,๐๐๐	๑๐๐,๐๐๐	๑๐๐,๐๐๐	๑๐๐,๐๐๐	๑๐๐,๐๐๐	โรงจอดรถได้รับการปรับปรุง ดูแลรักษาให้ดีขึ้น	ปรับปรุงและบำรุงรักษาโรงจอดรถให้มีสภาพสวยงาม เป็นระเบียบรองรับการให้บริการประชาชน	กองช่าง
รวมจำนวน ๑๐๘ โครงการ				**๑๙๓,๑๗๘,๓๐๐**	**๑๙๓,๑๗๘,๓๐๐**	**๑๙๓,๑๗๘,๓๐๐**	**๑๙๓,๑๗๘,๓๐๐**	**๑๙๓,๑๗๘,๓๐๐**			

รายละเอียดโครงการพัฒนา

แผนพัฒนาท้องถิ่น (พ.ศ. ๒๕๖๖-๒๕๗๐) และที่เพิ่มเติม ครั้งที่ ๑/๒๕๖๖

องค์การบริหารส่วนตำบลโคกไม้ลาย อำเภอเมืองปราจีนบุรี จังหวัดปราจีนบุรี

ก. ยุทธศาสตร์จังหวัดที่ ๒ การพัฒนาเมืองน่าอยู่ด้วยการพัฒนาทางสังคมและความมั่นคงสู่สังคมเป็นสุข

ข. ยุทธศาสตร์การพัฒนาขององค์กรปกครองส่วนท้องถิ่นในเขตจังหวัดที่ ๑ พัฒนาคุณภาพชีวิต ทุนทางสังคม และชุมชนให้เข้มแข็ง

ยุทธศาสตร์การพัฒนาขององค์การบริหารส่วนตำบลโคกไม้ลาย ที่ ๑ ยุทธศาสตร์การพัฒนาด้านโครงสร้างพื้นฐาน

แผนงานเคหะและชุมชน

ลำดับที่	โครงการ	วัตถุประสงค์	เป้าหมาย (ผลผลิตของโครงการ)	งบประมาณ					ตัวชี้วัด (KPI)	ผลที่คาดว่าจะได้รับ	หน่วยงานรับผิดชอบหลัก
				๒๕๖๖ (บาท)	๒๕๖๗ (บาท)	๒๕๖๘ (บาท)	๒๕๖๙ (บาท)	๒๕๗๐ (บาท)			
๑	โครงการขยายเขตไฟฟ้าส่องสว่างรายทาง ถนนเลียบริมคลองยาง ถนนสายชำนาญอาสา ๑ ถนนสายท่ากว้าง หมู่ ๑	เพื่อให้ประชาชนผู้ใช้เส้นทางสัญจรมีความสะดวกปลอดภัย	จำนวน ๙๙ จุด	๔๙๕,๐๐๐	๔๙๕,๐๐๐	๔๙๕,๐๐๐	๔๙๕,๐๐๐	๔๙๕,๐๐๐	ร้อยละของจำนวนประชาชนผู้ใช้เส้นทางมีความปลอดภัย	ประชาชนได้รับความสะดวกและปลอดภัย	กองช่าง
๒	โครงการขยายเขตประปาภูมิภาค สายเต็มพัฒนา หมู่ ๑	เพื่อใช้อุปโภคบริโภค	ยาว ๒๘๒ ม.	๑๔๑,๐๐๐	๑๔๑,๐๐๐	๑๔๑,๐๐๐	๑๔๑,๐๐๐	๑๔๑,๐๐๐	ประชาชนหมู่ที่ ๑ มีน้ำประปาใช้ร้อยละ๑๐๐	ประชาชนได้รับบริการขั้นพื้นฐานอย่างทั่วถึงมีคุณภาพชีวิตที่ดี	กองช่าง

ลำดับที่	โครงการ	วัตถุประสงค์	เป้าหมาย (ผลผลิตของโครงการ)	งบประมาณ					ตัวชี้วัด (KPI)	ผลที่คาดว่าจะได้รับ	หน่วยงานรับผิดชอบหลัก
				๒๕๖๖ (บาท)	๒๕๖๗ (บาท)	๒๕๖๘ (บาท)	๒๕๖๙ (บาท)	๒๕๗๐ (บาท)			
๓	โครงการติดตั้งเสียงตามสาย ถนนสายริมคลองยาง ถนนสายชำนาญอาสา ๑ ถนนสายเต็มพัฒนา ถนนสายท่ากว้าง หมู่ ๑	เพื่อให้การประชาสัมพันธ์ทั่วถึง	ขยายเขต จำนวน ๑๒ จุด	๖๙๖,๐๐๐	๖๙๖,๐๐๐	๖๙๖,๐๐๐	๖๙๖,๐๐๐	๖๙๖,๐๐๐	ร้อยละจำนวนหลังคาเรือนสามารถเข้าถึงการประชาสัมพันธ์	มีการประชาสัมพันธ์ข่าวสารที่ทั่วถึง	กองช่าง
๔	โครงการติดตั้งไฟฟ้าส่องสว่างรายทาง สายหนองชะอม (เป๋าตัง) หมู่ ๖ (๑)	เพื่อให้ประชาชนสัญจรสะดวกปลอดภัย	จำนวน ๖ จุด	๙๐,๐๐๐	๙๐,๐๐๐	๙๐,๐๐๐	๙๐,๐๐๐	๙๐,๐๐๐	ร้อยละของจำนวนประชาชนผู้ใช้เส้นทางมีความปลอดภัย	ประชาชนได้รับความสะดวกและปลอดภัย	กองช่าง
๕	โครงการขยายเขตประปาภูมิภาค สายชลประทาน (จารุวังโสเลี้ยวขวาไปถนนเอี่ยมเจริญ) หมู่ ๗ (๑)	เพื่อใช้อุปโภคบริโภค	ความยาว ๕๐๐ ม.	๒๕๐,๐๐๐	๒๕๐,๐๐๐	๒๕๐,๐๐๐	๒๕๐,๐๐๐	๒๕๐,๐๐๐	ประชาชนหมู่ที่ ๗ มีน้ำประปาใช้ร้อยละ ๑๐๐	ประชาชนได้รับบริการขั้นพื้นฐานอย่างทั่วถึงมีคุณภาพชีวิตที่ดี	กองช่าง

ลำดับที่	โครงการ	วัตถุประสงค์	เป้าหมาย (ผลผลิตของโครงการ)	งบประมาณ					ตัวชี้วัด (KPI)	ผลที่คาดว่าจะได้รับ	หน่วยงานรับผิดชอบหลัก
				๒๕๖๖ (บาท)	๒๕๖๗ (บาท)	๒๕๖๘ (บาท)	๒๕๖๙ (บาท)	๒๕๗๐ (บาท)			
๖	โครงการขยายเขตไฟฟ้าส่องสว่างรายทาง จากบ้านตาณัฐ ถึงซอยโชคดี หมู่ ๓	เพื่อให้ประชาชนผู้ใช้เส้นทางสัญจรมีความสะดวกปลอดภัย	จำนวน ๒๕ จุด	๑๒๕,๐๐๐	๑๒๕,๐๐๐	๑๒๕,๐๐๐	๑๒๕,๐๐๐	๑๒๕,๐๐๐	ร้อยละของจำนวนประชาชนผู้ใช้เส้นทางมีความปลอดภัย	ประชาชนได้รับความสะดวกและปลอดภัย	กองช่าง
๗	โครงการขยายเขตประปาภูมิภาค สายรื่นกลิ่น หมู่ ๔	เพื่อใช้อุปโภคบริโภค	ยาว ๙๔๕ ม.	๔๗๒,๕๐๐	๔๗๒,๕๐๐	๔๗๒,๕๐๐	๔๗๒,๕๐๐	๔๗๒,๕๐๐	ประชาชนหมู่ที่ ๔ มีน้ำประปาใช้ร้อยละ ๑๐๐	ประชาชนได้รับบริการขั้นพื้นฐานอย่างทั่วถึงมีคุณภาพชีวิตที่ดี	กองช่าง
๘	โครงการขยายเขตประปาภูมิภาคสายพัฒนาชุมชน หมู่ ๔	เพื่อใช้อุปโภคบริโภค	ยาว ๒๗๐ ม.	๑๓๕,๐๐๐	๑๓๕,๐๐๐	๑๓๕,๐๐๐	๑๓๕,๐๐๐	๑๓๕,๐๐๐	ประชาชนหมู่ที่ ๔ มีน้ำประปาใช้ร้อยละ ๑๐๐	ประชาชนได้รับบริการขั้นพื้นฐานอย่างทั่วถึงมีคุณภาพชีวิตที่ดี	กองช่าง

ลำดับที่	โครงการ	วัตถุประสงค์	เป้าหมาย (ผลผลิตของโครงการ)	งบประมาณ					ตัวชี้วัด (KPI)	ผลที่คาดว่าจะได้รับ	หน่วยงานรับผิดชอบหลัก
				๒๕๖๖ (บาท)	๒๕๖๗ (บาท)	๒๕๖๘ (บาท)	๒๕๖๙ (บาท)	๒๕๗๐ (บาท)			
๙	โครงการขยายเขตประปาภูมิภาคสายชลประทาน หมู่ ๔	เพื่อใช้อุปโภคบริโภค	ยาว ๑,๕๙๖ ม.	๗๙๘,๐๐๐	๗๙๘,๐๐๐	๗๙๘,๐๐๐	๗๙๘,๐๐๐	๗๙๘,๐๐๐	ประชาชนหมู่ที่ ๔ มีน้ำประปาใช้ร้อยละ ๑๐๐	ประชาชนได้รับบริการขั้นพื้นฐานอย่างทั่วถึงมีคุณภาพชีวิตที่ดี	กองช่าง
๑๐	โครงการติดตั้งไฟฟ้าส่องสว่างรายทางแบบโซล่าเซลล์ ถนนภายในพื้นที่ หมู่ที่ ๔	เพื่อให้ประชาชนผู้ใช้เส้นทางสัญจรมีความสะดวกปลอดภัย	จำนวน ๑๘๖ โคม	๒,๒๓๒,๐๐๐	๒,๒๓๒,๐๐๐	๒,๒๓๒,๐๐๐	๒,๒๓๒,๐๐๐	๒,๒๓๒,๐๐๐	ร้อยละของจำนวนประชาชนผู้ใช้เส้นทางมีความปลอดภัย	ประชาชนได้รับความสะดวกและปลอดภัย	กองช่าง
๑๑	โครงการขุดลอกวัชพืชคลองย่าเขา หมู่ ๔	เพื่อให้น้ำไหลได้สะดวกยิ่งขึ้น	ขุดลอก กว้าง ๓ เมตร ยาว ๒,๑๐๐ เมตร ลึกเฉลี่ย ๑ เมตรหรือปริมาณวัชพืช ๖,๓๐๐ ลบ.ม.	๑๖๓,๘๐๐	๑๖๓,๘๐๐	๑๖๓,๘๐๐	๑๖๓,๘๐๐	๑๖๓,๘๐๐	ร้อยละของจำนวนประชากรที่ต้องการใช้น้ำเพิ่มขึ้น	หมู่ ๔ มีแหล่งน้ำเพื่อการอุปโภค หรือการเกษตร	กองช่าง

ลำดับที่	โครงการ	วัตถุประสงค์	เป้าหมาย (ผลผลิตของโครงการ)	งบประมาณ					ตัวชี้วัด (KPI)	ผลที่คาดว่าจะได้รับ	หน่วยงานรับผิดชอบหลัก
				๒๕๖๖ (บาท)	๒๕๖๗ (บาท)	๒๕๖๘ (บาท)	๒๕๖๙ (บาท)	๒๕๗๐ (บาท)			
๑๒	โครงการขยายเขตไฟฟ้าส่องสว่างรายทาง ถนนรื่นกลิ่น หมู่ ๔	เพื่อประชาชนมีความสะดวกปลอดภัยในการคมนาคม	จำนวน ๒๐ จุด	๓๐๐,๐๐๐	๓๐๐,๐๐๐	๓๐๐,๐๐๐	๓๐๐,๐๐๐	๓๐๐,๐๐๐	ร้อยละของจำนวนประชาชนผู้ใช้เส้นทางมีความปลอดภัย	ประชาชนได้รับความสะดวกและปลอดภัย	กองช่าง
๑๓	โครงการขยายเขตปรับปรุงซ่อมแซมเสียงตามสาย หมู่ ๔	เพื่อขยายเขตและปรับปรุงซ่อมแซมเสียงตามสาย	ขยายเขต ปรับปรุงซ่อมแซมเสียงตามสาย	๒๐๐,๐๐๐	๒๐๐,๐๐๐	๒๐๐,๐๐๐	๒๐๐,๐๐๐	๒๐๐,๐๐๐	ระยะความยาวที่ได้ขยายออกไป	การประชาสัมพันธ์ข่าวสารทั่วถึง	กองช่าง
๑๔	โครงการขยายเขตไฟฟ้าส่องสว่างรายทาง สายชลประทาน หมู่ ๔	เพื่อให้ประชาชนผู้ใช้เส้นทางสัญจรมีความสะดวกปลอดภัย	จำนวน ๔๐ จุด	๖๐๐,๐๐๐	๖๐๐,๐๐๐	๖๐๐,๐๐๐	๖๐๐,๐๐๐	๖๐๐,๐๐๐	ร้อยละของจำนวนประชาชนผู้ใช้เส้นทางมีความปลอดภัย	ประชาชนได้รับความสะดวกและปลอดภัย	กองช่าง

ลำดับที่	โครงการ	วัตถุประสงค์	เป้าหมาย (ผลผลิตของโครงการ)	งบประมาณ					ตัวชี้วัด (KPI)	ผลที่คาดว่าจะได้รับ	หน่วยงานรับผิดชอบหลัก
				๒๕๖๖ (บาท)	๒๕๖๗ (บาท)	๒๕๖๘ (บาท)	๒๕๖๙ (บาท)	๒๕๗๐ (บาท)			
๑๕	โครงการขุดลอกวัชพืชคลองยาง	เพื่อให้การระบายน้ำดียิ่งขึ้น	กว้าง ๒๐ เมตร ยาว ๑,๐๐๐ เมตร ลึกเฉลี่ย ๑.๐๐ เมตร	๕๒๐,๐๐๐	๕๒๐,๐๐๐	๕๒๐,๐๐๐	๕๒๐,๐๐๐	๕๒๐,๐๐๐	แก้ปัญหาน้ำท่วมขังในพื้นที่ได้ร้อยละ ๖๐	น้ำไม่ท่วมขังในพื้นที่เสี่ยงภายในชุมชน	กองช่าง
๑๖	โครงการขุดลอกวัชพืชคลองส่งน้ำชลประทาน	เพื่อให้การระบายน้ำดียิ่งขึ้น	กว้าง ๓ เมตร ยาว ๑,๕๐๐ เมตร ลึกเฉลี่ย ๑.๐๐ เมตร	๑๑๗,๐๐๐	๑๑๗,๐๐๐	๑๑๗,๐๐๐	๑๑๗,๐๐๐	๑๑๗,๐๐๐	ร้อยละของจำนวนประชากรได้ใช้น้ำ	ประชาชนที่อยู่ใกล้แหล่งน้ำมีน้ำไว้ใช้เพื่อการเกษตร	กองช่าง
๑๗	โครงการขยายเขตไฟฟ้าส่องสว่างรายทาง ซอยไทรย้อย หมู่ ๕	เพื่อให้ประชาชนมีความสะดวกปลอดภัย	จำนวน ๓๐ จุด	๔๕๐,๐๐๐	๔๕๐,๐๐๐	๔๕๐,๐๐๐	๔๕๐,๐๐๐	๔๕๐,๐๐๐	ร้อยละของจำนวนประชาชนผู้ใช้เส้นทางมีความปลอดภัย	ประชาชนได้รับความสะดวกและปลอดภัย	กองช่าง

ลำดับที่	โครงการ	วัตถุประสงค์	เป้าหมาย (ผลผลิตของโครงการ)	งบประมาณ					ตัวชี้วัด (KPI)	ผลที่คาดว่าจะได้รับ	หน่วยงานรับผิดชอบหลัก
				๒๕๖๖ (บาท)	๒๕๖๗ (บาท)	๒๕๖๘ (บาท)	๒๕๖๙ (บาท)	๒๕๗๐ (บาท)			
๑๘	โครงการขยายเขตไฟฟ้าส่องสว่างรายทาง ซอยร่วมใจพัฒนา หมู่ ๕	เพื่อให้ประชาชนมีไฟฟ้าใช้อย่างทั่วถึงและการสัญจรสะดวกปลอดภัย	จำนวน ๕ จุด	๒๒๕,๐๐๐	๒๒๕,๐๐๐	๒๒๕,๐๐๐	๒๒๕,๐๐๐	๒๒๕,๐๐๐	ร้อยละของจำนวนประชาชนผู้ใช้เส้นทางมีความปลอดภัย	ประชาชนได้รับความสะดวกและปลอดภัย	กองช่าง
๑๙	โครงการขยายเขตไฟฟ้าส่องสว่างรายทางสายชวดพัฒนาเชื่อมต่อถนนเจริญรุ่ง หมู่ ๕	เพื่อให้ประชาชนมีไฟฟ้าใช้อย่างทั่วถึงและการสัญจรสะดวกปลอดภัย	จำนวน ๕๘ จุด	๘๗๐,๐๐๐	๘๗๐,๐๐๐	๘๗๐,๐๐๐	๘๗๐,๐๐๐	๘๗๐,๐๐๐	ร้อยละของจำนวนประชาชนผู้ใช้เส้นทางมีความปลอดภัย	ประชาชนได้รับความสะดวกและปลอดภัย	กองช่าง
๒๐	โครงการลอกวัชพืชคลองชวดพัฒนา	เพื่อให้น้ำไหลได้สะดวกยิ่งขึ้น	กว้าง ๔ ม. ยาว ๓,๕๐๐ ม. ลึกเฉลี่ย ๑ เมตร	๓๖๔,๐๐๐	๓๖๔,๐๐๐	๓๖๔,๐๐๐	๓๖๔,๐๐๐	๓๖๔,๐๐๐	ร้อยละของจำนวนประชากรที่ต้องการใช้น้ำเพิ่มขึ้น	มีแหล่งน้ำเพื่อการอุปโภคหรือการเกษตร	กองช่าง

ลำดับที่	โครงการ	วัตถุประสงค์	เป้าหมาย (ผลผลิตของโครงการ)	งบประมาณ					ตัวชี้วัด (KPI)	ผลที่คาดว่าจะได้รับ	หน่วยงานรับผิดชอบหลัก
				๒๕๖๖ (บาท)	๒๕๖๗ (บาท)	๒๕๖๘ (บาท)	๒๕๖๙ (บาท)	๒๕๗๐ (บาท)			
๒๑	โครงการขยายเขตไฟฟ้าส่องสว่างรายทางจากบ้าน ผู้ช่วยเอ๋ ถึงสะพานหนองแหน หมู่ ๖	เพื่อให้ประชาชนมีไฟฟ้าใช้อย่างทั่วถึงและการสัญจรสะดวกปลอดภัย	จำนวน ๑๒ จุด	๖๐๐,๐๐๐	๖๐๐,๐๐๐	๖๐๐,๐๐๐	๖๐๐,๐๐๐	๖๐๐,๐๐๐	ร้อยละของจำนวนประชาชนผู้ใช้เส้นทางมีความปลอดภัย	ประชาชนได้รับความสะดวกและปลอดภัย	กองช่าง
๒๒	โครงการขยายเขตไฟฟ้าพร้อมไฟฟ้าส่องสว่างรายทาง ซอยหลังเพ็ชรธานี หมู่ ๖	เพื่อให้ประชาชนมีไฟฟ้าใช้อย่างทั่วถึง	จำนวน ๔๕ จุด	๖๗๕,๐๐๐	๖๗๕,๐๐๐	๖๗๕,๐๐๐	๖๗๕,๐๐๐	๖๗๕,๐๐๐	ร้อยละของจำนวนครัวเรือนมีไฟฟ้าใช้ทั่วถึง	ประชาชนได้รับบริการขั้นพื้นฐานอย่างทั่วถึงมีคุณภาพชีวิตที่ดี	กองช่าง
๒๓	โครงการขยายเขตไฟฟ้าส่องสว่างรายทาง ถนนสุคันธาราม ๒ หมู่ ๖	เพื่อให้ประชาชนมีไฟฟ้าใช้อย่างทั่วถึงและการสัญจรสะดวกปลอดภัย	จำนวน ๑๓ จุด	๖๕,๐๐๐	๖๕,๐๐๐	๖๕,๐๐๐	๖๕,๐๐๐	๖๕,๐๐๐	ร้อยละของจำนวนประชาชนผู้ใช้เส้นทางมีความปลอดภัย	ประชาชนได้รับความสะดวกและปลอดภัย	กองช่าง

ลำดับที่	โครงการ	วัตถุประสงค์	เป้าหมาย (ผลผลิตของโครงการ)	งบประมาณ					ตัวชี้วัด (KPI)	ผลที่คาดว่าจะได้รับ	หน่วยงานรับผิดชอบหลัก
				๒๕๖๖ (บาท)	๒๕๖๗ (บาท)	๒๕๖๘ (บาท)	๒๕๖๙ (บาท)	๒๕๗๐ (บาท)			
๒๔	โครงการวางท่อระบายน้ำ ซอยไทรย้อย หมู่ ๖	เพื่อให้น้ำสามารถไหลผ่านได้สะดวกป้องกันน้ำท่วมขังในชุมชน	วางท่อ คสล. ขนาดø ๐.๖๐ ม. ยาว ๑,๒๔๕ ม. พร้อมบ่อพัก	๒,๑๑๖,๕๐๐	๒,๑๑๖,๕๐๐	๒,๑๑๖,๕๐๐	๒,๑๑๖,๕๐๐	๒,๑๑๖,๕๐๐	ร้อยละของจำนวนโครงการที่แก้ไขปัญหาน้ำท่วม	น้ำไม่ท่วมขังในพื้นที่เสี่ยงภายในชุมชน	กองช่าง
๒๕	โครงการขยายเขตไฟฟ้าส่องสว่างรายทาง ถนนทางเข้าหมู่บ้าน ๑ และ ๒ หมู่ ๗	เพื่อให้ประชาชนผู้ใช้เส้นทางสัญจรมีความสะดวกปลอดภัย	จำนวน ๔๓ จุด	๖๔๕,๐๐๐	๖๔๕,๐๐๐	๖๔๕,๐๐๐	๖๔๕,๐๐๐	๖๔๕,๐๐๐	ร้อยละของจำนวนประชาชนผู้ใช้เส้นทางมีความปลอดภัย	ประชาชนได้รับความสะดวกและปลอดภัย	กองช่าง
๒๖	โครงการขุดลอกวัชพืชคลองส่งน้ำชลประทาน หมู่ ๗	เพื่อให้ระบายน้ำได้ดี	กว้าง ๓ ม. ยาว ๔,๗๙๒ ม. ลึกเฉลี่ย ๑ ม.หรือปริมาณวัชพืช ๑๔,๓๗๖ ลบ.ม.	๓๗๓,๐๐๐	๓๗๓,๐๐๐	๓๗๓,๐๐๐	๓๗๓,๐๐๐	๓๗๓,๐๐๐	ประชาชนได้ใช้น้ำเพื่อการเกษตรสะดวกยิ่งขึ้นร้อยละ๕๐	การไหลของน้ำสะดวกยิ่งขึ้น	กองช่าง

ลำดับที่	โครงการ	วัตถุประสงค์	เป้าหมาย (ผลผลิตของโครงการ)	งบประมาณ					ตัวชี้วัด (KPI)	ผลที่คาดว่าจะได้รับ	หน่วยงานรับผิดชอบหลัก
				๒๕๖๖ (บาท)	๒๕๖๗ (บาท)	๒๕๖๘ (บาท)	๒๕๖๙ (บาท)	๒๕๗๐ (บาท)			
๒๗	โครงการทำป้ายชื่อถนนสาธารณะ หมู่ ๗	เพื่อประชาชนมีความสะดวกในการคมนาคม	จำนวน ๑๖ ป้าย	๑๕๐,๐๐๐	๑๕๐,๐๐๐	๑๕๐,๐๐๐	๑๕๐,๐๐๐	๑๕๐,๐๐๐	ร้อยละของผู้ใช้เส้นทางสะดวกยิ่งขึ้น	ประชาชนได้รับความสะดวกรวดเร็วในการเดินทาง	กองช่าง
๒๘	โครงการขยายเขตเสียงตามสายหมู่บ้าน ๑ และ ๒ หมู่ ๗	เพื่อให้การประชาสัมพันธ์ทั่วถึง	ขยายเขตเสียงตามสาย จำนวน ๒ จุด	๑๐๐,๐๐๐	๑๐๐,๐๐๐	๑๐๐,๐๐๐	๑๐๐,๐๐๐	๑๐๐,๐๐๐	ร้อยละของจำนวนหมู่บ้านสามารถเข้าถึงข่าวสารได้	การประชาสัมพันธ์ข่าวสารทั่วถึงทุกหมู่บ้าน	กองช่าง
๒๙	โครงการขยายเขตไฟฟ้าส่องสว่างรายทาง ถนนประชานิมิตร-ถนนชลประทาน หมู่ ๗	เพื่อให้ประชาชนผู้ใช้เส้นทางสัญจรมีความสะดวกปลอดภัย	จำนวน ๑๗ จุด	๒๕๕,๐๐๐	๒๕๕,๐๐๐	๒๕๕,๐๐๐	๒๕๕,๐๐๐	๒๕๕,๐๐๐	ร้อยละของจำนวนประชาชนผู้ใช้เส้นทางมีความปลอดภัย	ประชาชนได้รับความสะดวกและปลอดภัย	กองช่าง

ลำดับที่	โครงการ	วัตถุประสงค์	เป้าหมาย (ผลผลิตของโครงการ)	งบประมาณ					ตัวชี้วัด (KPI)	ผลที่คาดว่าจะได้รับ	หน่วยงานรับผิดชอบหลัก
				๒๕๖๖ (บาท)	๒๕๖๗ (บาท)	๒๕๖๘ (บาท)	๒๕๖๙ (บาท)	๒๕๗๐ (บาท)			
๓๐	โครงการติดตั้งไฟฟ้าส่องสว่างรายทางแบบโซล่าเซลล์ ถนนชลประทานจากหมู่บ้าน ๑ และ ๒ ถึงหนองใหญ่ หมู่ ๗	เพื่อให้ประชาชนผู้ใช้เส้นทางสัญจรมีความสะดวกปลอดภัย	จำนวน ๕๕ จุด	๖๖๐,๐๐๐	๖๖๐,๐๐๐	๖๖๐,๐๐๐	๖๖๐,๐๐๐	๖๖๐,๐๐๐	ร้อยละของจำนวนประชาชนผู้ใช้เส้นทางมีความปลอดภัย	ประชาชนได้รับความสะดวกและปลอดภัย	กองช่าง
๓๑	โครงการขยายเขตประปาภูมิภาค จากโรงพิมพ์ถึงบ้านนางผิน หมู่ ๗	เพื่อใช้อุปโภคบริโภค	ความยาว ๔๘๕ ม.	๒๔๒,๕๐๐	๒๔๒,๕๐๐	๒๔๒,๕๐๐	๒๔๒,๕๐๐	๒๔๒,๕๐๐	ประชาชนหมู่ที่ ๗ มีน้ำประปาใช้ร้อยละ ๑๐๐	ประชาชนได้รับบริการขั้นพื้นฐานอย่างทั่วถึงมีคุณภาพชีวิตที่ดี	กองช่าง
๓๒	โครงการขยายเขตประปาภูมิภาค จากหมู่บ้านนพวรรณ ถึงบ้านสิทธิพร หมู่ ๗	เพื่อใช้อุปโภคบริโภค	ความยาว ๖๙๐ ม.	๓๔๕,๐๐๐	๓๔๕,๐๐๐	๓๔๕,๐๐๐	๓๔๕,๐๐๐	๓๔๕,๐๐๐	ประชาชนหมู่ที่ ๗ มีน้ำประปาใช้ร้อยละ ๑๐๐	ประชาชนได้รับบริการขั้นพื้นฐานอย่างทั่วถึงมีคุณภาพชีวิตที่ดี	กองช่าง

ลำดับที่	โครงการ	วัตถุประสงค์	เป้าหมาย (ผลผลิตของโครงการ)	งบประมาณ					ตัวชี้วัด (KPI)	ผลที่คาดว่าจะได้รับ	หน่วยงานรับผิดชอบหลัก
				๒๕๖๖ (บาท)	๒๕๖๗ (บาท)	๒๕๖๘ (บาท)	๒๕๖๙ (บาท)	๒๕๗๐ (บาท)			
๓๓	โครงการติดตั้งไฟฟ้าส่องสว่างรายทางแบบโซล่าเซลล์ จากโรงพลาสติก ถึง โรงฝ้าย	เพื่อให้ประชาชนผู้ใช้เส้นทางสัญจรมีความสะดวกปลอดภัย	จำนวน ๒๔ จุด	๒๘๘,๐๐๐	๒๘๘,๐๐๐	๒๘๘,๐๐๐	๒๘๘,๐๐๐	๒๘๘,๐๐๐	ร้อยละของจำนวนประชาชนผู้ใช้เส้นทางมีความปลอดภัย	ประชาชนได้รับความสะดวกและปลอดภัย	กองช่าง
๓๔	จัดซื้อวัสดุไฟฟ้าสำหรับซ่อมแซมไฟฟ้าแสงสว่างในตำบล	เพื่อให้ประชาชนผู้ใช้เส้นทางสัญจรมีความสะดวกปลอดภัย	จัดซื้อไฟฟ้าสำหรับใช้ซ่อมแซมไฟฟ้าสาธารณะ	๑๐๐,๐๐๐	๑๐๐,๐๐๐	๑๐๐,๐๐๐	๑๐๐,๐๐๐	๑๐๐,๐๐๐	ร้อยละของจำนวนประชาชนผู้ใช้เส้นทางมีความปลอดภัย	มีวัสดุอุปกรณ์ในการซ่อมแซมได้ทันที	กองช่าง
๓๕	โครงการขยายเขตและปรับปรุงซ่อมแซมเสียงตามสาย หมู่ ๑ - หมู่ ๗	เพื่อขยายเขตและปรับปรุงซ่อมแซมเสียงตามสายจุดที่ชำรุด	จ้างเหมาขยายเขตปรับปรุงซ่อมแซมเสียงตามสายภายในตำบล	๒๐๐,๐๐๐	๒๐๐,๐๐๐	๒๐๐,๐๐๐	๒๐๐,๐๐๐	๒๐๐,๐๐๐	ระยะความยาวที่ได้ขยายออกไป	การประชาสัมพันธ์ข่าวสารทั่วถึงทุกหมู่บ้าน	สำนักปลัด

ลำดับที่	โครงการ	วัตถุประสงค์	เป้าหมาย (ผลผลิตของโครงการ)	งบประมาณ					ตัวชี้วัด (KPI)	ผลที่คาดว่าจะได้รับ	หน่วยงานรับผิดชอบหลัก
				๒๕๖๖ (บาท)	๒๕๖๗ (บาท)	๒๕๖๘ (บาท)	๒๕๖๙ (บาท)	๒๕๗๐ (บาท)			
๓๖	โครงการขยายเขตประปาภูมิภาค สายเต็มพัฒนา หมู่ ๑ (เพิ่มเติม ครั้งที่ ๑/๒๕๖๖)	เพื่อให้มีน้ำใช้อุปโภคบริโภค	ขยายเขตประปาภูมิภาค สายเต็มพัฒนา หมู่ ๑ ระยะทาง ๒๑๓.๕ เมตร	๑๐๗,๐๐๐	๑๐๗,๐๐๐	๑๐๗,๐๐๐	๑๐๗,๐๐๐	๑๐๗,๐๐๐	ประชาชนหมู่ที่ ๑ มีน้ำประปาใช้ ร้อยละ ๑๐๐	ประชาชนได้รับบริการขั้นพื้นฐานอย่างทั่วถึงมีคุณภาพชีวิตที่ดี	กองช่าง
๓๗	ติดตั้งไฟฟ้าโซล่าเซลล์ ถนนชายคลอง หมู่ที่ ๒ ถึงหมู่ที่ ๔ ตำบลโคกไม้ลาย (เพิ่มเติม ครั้งที่ ๑/๒๕๖๖)	เพื่อให้ประชาชนได้รับความสะดวกปลอดภัย	ติดตั้งไฟฟ้าโซล่าเซลล์ ถนนชายคลอง หมู่ที่ ๒ ถึงหมู่ที่ ๔ จำนวน ๑๗๕ ต้น	๑๑,๘๖๕,๐๐๐	๑๑,๘๖๕,๐๐๐	๑๑,๘๖๕,๐๐๐	๑๑,๘๖๕,๐๐๐	๑๑,๘๖๕,๐๐๐	ร้อยละของจำนวนประชาชนผู้ใช้เส้นทางมีความปลอดภัย	ประชาชนได้รับความสะดวกและปลอดภัย	กองช่าง
๓๘	โครงการติดโคมไฟส่องสว่าง ซอยข้างโรงเรียนวัดท้าวอู่ทอง หมู่ที่ ๓ ตำบลโคกไม้ลาย (เพิ่มเติม ครั้งที่ ๑/๒๕๖๖)	เพื่อให้ประชาชนได้รับความสะดวกปลอดภัย	ติดตั้งโคมไฟส่องสว่าง ซอยข้างโรงเรียนวัดท้าวอู่ทอง หมู่ที่ ๓ ตำบลโคกไม้ลาย จำนวน ๑๓ โคม	๗๑๓,๐๐๐	๗๑๓,๐๐๐	๗๑๓,๐๐๐	๗๑๓,๐๐๐	๗๑๓,๐๐๐	ร้อยละของจำนวนประชาชนผู้ใช้เส้นทางมีความปลอดภัย	ประชาชนได้รับความสะดวกและปลอดภัย	กองช่าง

ลำดับที่	โครงการ	วัตถุประสงค์	เป้าหมาย (ผลผลิตของโครงการ)	งบประมาณ					ตัวชี้วัด (KPI)	ผลที่คาดว่าจะได้รับ	หน่วยงานรับผิดชอบหลัก
				๒๕๖๖ (บาท)	๒๕๖๗ (บาท)	๒๕๖๘ (บาท)	๒๕๖๙ (บาท)	๒๕๗๐ (บาท)			
๓๙	โครงการติดโคมไฟส่องสว่าง ซอยสุวินทร หมู่ที่ ๓ ตำบลโคกไม้ลาย (เพิ่มเติม ครั้งที่ ๑/๒๕๖๖)	เพื่อให้ประชาชนได้รับความสะดวกปลอดภัย	ติดตั้งโคมไฟส่องสว่าง ซอยสุวินทร หมู่ที่ ๓ ตำบลโคกไม้ลาย จำนวน ๔๑ โคม	๑,๘๒๕,๐๐๐	๑,๘๒๕,๐๐๐	๑,๘๒๕,๐๐๐	๑,๘๒๕,๐๐๐	๑,๘๒๕,๐๐๐	ร้อยละของจำนวนประชาชนผู้ใช้เส้นทางมีความปลอดภัย	ประชาชนได้รับความสะดวกและปลอดภัย	กองช่าง
๔๐	โครงการติดโคมไฟส่องสว่าง ซอยบ้านเหนือ หมู่ที่ ๓ ตำบลโคกไม้ลาย (เพิ่มเติม ครั้งที่ ๑/๒๕๖๖)	เพื่อให้ประชาชนได้รับความสะดวกปลอดภัย	ติดตั้งโคมไฟส่องสว่าง ซอยบ้านเหนือ หมู่ที่ ๓ ตำบลโคกไม้ลาย จำนวน ๕ โคม	๓๙๕,๐๐๐	๓๙๕,๐๐๐	๓๙๕,๐๐๐	๓๙๕,๐๐๐	๓๙๕,๐๐๐	ร้อยละของจำนวนประชาชนผู้ใช้เส้นทางมีความปลอดภัย	ประชาชนได้รับความสะดวกและปลอดภัย	กองช่าง
๔๑	โครงการติดโคมไฟส่องสว่าง ซอยนางจันทร์ งานขยัน หมู่ที่ ๓ ตำบลโคกไม้ลาย (เพิ่มเติม ครั้งที่ ๑/๒๕๖๖)	เพื่อให้ประชาชนได้รับความสะดวกปลอดภัย	ติดตั้งโคมไฟส่องสว่าง ซอยนางจันทร์ งานขยัน หมู่ที่ ๓ ตำบลโคกไม้ลาย จำนวน ๔ โคม	๓๑๖,๐๐๐	๓๑๖,๐๐๐	๓๑๖,๐๐๐	๓๑๖,๐๐๐	๓๑๖,๐๐๐	ร้อยละของจำนวนประชาชนผู้ใช้เส้นทางมีความปลอดภัย	ประชาชนได้รับความสะดวกและปลอดภัย	กองช่าง

ลำดับที่	โครงการ	วัตถุประสงค์	เป้าหมาย (ผลผลิตของโครงการ)	งบประมาณ					ตัวชี้วัด (KPI)	ผลที่คาดว่าจะได้รับ	หน่วยงานรับผิดชอบหลัก
				๒๕๖๖ (บาท)	๒๕๖๗ (บาท)	๒๕๖๘ (บาท)	๒๕๖๙ (บาท)	๒๕๗๐ (บาท)			
๔๒	โครงการติดตั้งการ์ดเรล ปากซอยสุวินทร หมู่ ๓ (เพิ่มเติม ครั้งที่ ๑/๒๕๖๖)	เพื่อให้ประชาชนได้รับความสะดวกปลอดภัย	ติดตั้งการ์ดเรล ปากซอยสุวินทร ฝั่งบ้านนายสุชาติ แข็งขัน หมู่ ๓ ประมาณ ๕๐ เมตร	๔๐,๐๐๐	๔๐,๐๐๐	๔๐,๐๐๐	๔๐,๐๐๐	๔๐,๐๐๐	ร้อยละของจำนวนประชาชนผู้ใช้เส้นทางมีความปลอดภัย	ประชาชนได้รับความสะดวกและปลอดภัย	กองช่าง
๔๓	โครงการขยายเขตไฟฟ้าส่องสว่างรายทาง ถนนสายพัฒนาชุมชน หมู่ ๔ (เพิ่มเติม ครั้งที่ ๑/๒๕๖๖)	เพื่อประชาชนมีความสะดวกปลอดภัยในการคมนาคม	จำนวน ๔๐ จุด	๖๐๐,๐๐๐	๖๐๐,๐๐๐	๖๐๐,๐๐๐	๖๐๐,๐๐๐	๖๐๐,๐๐๐	ร้อยละของจำนวนประชาชนผู้ใช้เส้นทางมีความปลอดภัย	ประชาชนได้รับความสะดวกและปลอดภัย	กองช่าง
๔๔	โครงการขยายเขตไฟฟ้าส่องสว่างรายทาง ถนนสายสุขเกษม ๔ หมู่ ๔ (เพิ่มเติม ครั้งที่ ๑/๒๕๖๖)	เพื่อประชาชนมีความสะดวกปลอดภัยในการคมนาคม	จำนวน ๑๐ จุด	๑๕๐,๐๐๐	๑๕๐,๐๐๐	๑๕๐,๐๐๐	๑๕๐,๐๐๐	๑๕๐,๐๐๐	ร้อยละของจำนวนประชาชนผู้ใช้เส้นทางมีความปลอดภัย	ประชาชนได้รับความสะดวกและปลอดภัย	กองช่าง

ลำดับที่	โครงการ	วัตถุประสงค์	เป้าหมาย (ผลผลิตของโครงการ)	งบประมาณ					ตัวชี้วัด (KPI)	ผลที่คาดว่าจะได้รับ	หน่วยงานรับผิดชอบหลัก
				๒๕๖๖ (บาท)	๒๕๖๗ (บาท)	๒๕๖๘ (บาท)	๒๕๖๙ (บาท)	๒๕๗๐ (บาท)			
๔๕	ติดตั้งไฟสองสว่างโซล่าเซลล์ ถนนสายสุขิโต หมู่ที่ ๔ (เพิ่มเติม ครั้งที่ ๑/๒๕๖๖)	เพื่อให้ประชาชนได้รับความสะดวกปลอดภัย	ติดตั้งไฟสองสว่างโซล่าเซลล์ ถนนสายสุขิโต ๑,๘๐๐ เมตร	๔๓๒,๐๐๐	๔๓๒,๐๐๐	๔๓๒,๐๐๐	๔๓๒,๐๐๐	๔๓๒,๐๐๐	ร้อยละของจำนวนประชาชนผู้ใช้เส้นทางมีความปลอดภัย	ประชาชนได้รับความสะดวกและปลอดภัย	กองช่าง
๔๖	ติดตั้งไฟสองสว่างโซล่าเซลล์ ถนนสายสุวินทร หมู่ที่ ๔ (เพิ่มเติม ครั้งที่ ๑/๒๕๖๖)	เพื่อให้ประชาชนได้รับความสะดวกปลอดภัย	ติดตั้งไฟสองสว่างโซล่าเซลล์ ถนนสายสุวินทร ต่อจาก หมู่ที่ ๓ ยาว ๘๐๐ เมตร	๑๙๒,๐๐๐	๑๙๒,๐๐๐	๑๙๒,๐๐๐	๑๙๒,๐๐๐	๑๙๒,๐๐๐	ร้อยละของจำนวนประชาชนผู้ใช้เส้นทางมีความปลอดภัย	ประชาชนได้รับความสะดวกและปลอดภัย	กองช่าง
๔๗	ติดตั้งไฟสองสว่างโซล่าเซลล์ ถนนสายชำนาญอาสา ๓ หมู่ที่ ๔ (เพิ่มเติม ครั้งที่ ๑/๒๕๖๖)	เพื่อให้ประชาชนได้รับความสะดวกปลอดภัย	ติดตั้งไฟสองสว่างโซล่าเซลล์ ถนนสายชำนาญอาสา ๓ ยาว ๘๐๐ เมตร	๑๙๒,๐๐๐	๑๙๒,๐๐๐	๑๙๒,๐๐๐	๑๙๒,๐๐๐	๑๙๒,๐๐๐	ร้อยละของจำนวนประชาชนผู้ใช้เส้นทางมีความปลอดภัย	ประชาชนได้รับความสะดวกและปลอดภัย	กองช่าง

ลำดับที่	โครงการ	วัตถุประสงค์	เป้าหมาย (ผลผลิตของโครงการ)	งบประมาณ					ตัวชี้วัด (KPI)	ผลที่คาดว่าจะได้รับ	หน่วยงานรับผิดชอบหลัก
				๒๕๖๖ (บาท)	๒๕๖๗ (บาท)	๒๕๖๘ (บาท)	๒๕๖๙ (บาท)	๒๕๗๐ (บาท)			
๔๘	ติดตั้งไฟสองสว่างโซล่าเซลล์ ถนนสายพัฒนาชุมชน หมู่ที่ ๔ (เพิ่มเติม ครั้งที่ ๑/๒๕๖๖)	เพื่อให้ประชาชนได้รับความสะดวกปลอดภัย	ติดตั้งไฟสองสว่างโซล่าเซลล์ ถนนสายพัฒนาชุมชน ยาว ๑,๘๐๐ เมตร	๔๓๒,๐๐๐	๔๓๒,๐๐๐	๔๓๒,๐๐๐	๔๓๒,๐๐๐	๔๓๒,๐๐๐	ร้อยละของจำนวนประชาชนผู้ใช้เส้นทางมีความปลอดภัย	ประชาชนได้รับความสะดวกและปลอดภัย	กองช่าง
๔๙	ติดตั้งไฟสองสว่างโซล่าเซลล์ ถนนสายชลประทาน หมู่ที่ ๔ (เพิ่มเติม ครั้งที่ ๑/๒๕๖๖)	เพื่อให้ประชาชนได้รับความสะดวกปลอดภัย	ติดตั้งไฟสองสว่างโซล่าเซลล์ ถนนสายชลประทาน ยาว ๑,๙๐๐ เมตร	๔๕๖,๐๐๐	๔๕๖,๐๐๐	๔๕๖,๐๐๐	๔๕๖,๐๐๐	๔๕๖,๐๐๐	ร้อยละของจำนวนประชาชนผู้ใช้เส้นทางมีความปลอดภัย	ประชาชนได้รับความสะดวกและปลอดภัย	กองช่าง
๕๐	ติดตั้งไฟสองสว่างโซล่าเซลล์ ถนนสายสงวนวงษ์ หมู่ที่ ๔ (เพิ่มเติม ครั้งที่ ๑/๒๕๖๖)	เพื่อให้ประชาชนได้รับความสะดวกปลอดภัย	ติดตั้งไฟสองสว่างโซล่าเซลล์ ถนนสายสงวนวงษ์ ยาว ๘๐๐ เมตร	๑๙๒,๐๐๐	๑๙๒,๐๐๐	๑๙๒,๐๐๐	๑๙๒,๐๐๐	๑๙๒,๐๐๐	ร้อยละของจำนวนประชาชนผู้ใช้เส้นทางมีความปลอดภัย	ประชาชนได้รับความสะดวกและปลอดภัย	กองช่าง

ลำดับที่	โครงการ	วัตถุประสงค์	เป้าหมาย (ผลผลิตของโครงการ)	งบประมาณ					ตัวชี้วัด (KPI)	ผลที่คาดว่าจะได้รับ	หน่วยงานรับผิดชอบหลัก
				๒๕๖๖ (บาท)	๒๕๖๗ (บาท)	๒๕๖๘ (บาท)	๒๕๖๙ (บาท)	๒๕๗๐ (บาท)			
๕๑	ติดตั้งไฟสองสว่างโซล่าเซลล์ ถนนสายแหลมยาง หมู่ที่ ๔ (เพิ่มเติม ครั้งที่ ๑/๒๕๖๖)	เพื่อให้ประชาชนได้รับความสะดวกปลอดภัย	ติดตั้งไฟสองสว่างโซล่าเซลล์ ถนนสายแหลมยาง ยาว ๔๐๐ เมตร	๙๖,๐๐๐	๙๖,๐๐๐	๙๖,๐๐๐	๙๖,๐๐๐	๙๖,๐๐๐	ร้อยละของจำนวนประชาชนผู้ใช้เส้นทางมีความปลอดภัย	ประชาชนได้รับความสะดวกและปลอดภัย	กองช่าง
๕๒	ติดตั้งไฟสองสว่างโซล่าเซลล์ ถนนสายย่าเจียว หมู่ที่ ๔ (เพิ่มเติม ครั้งที่ ๑/๒๕๖๖)	เพื่อให้ประชาชนได้รับความสะดวกปลอดภัย	ติดตั้งไฟสองสว่างโซล่าเซลล์ ถนนสายย่าเจียว ยาว ๒๐๐ เมตร	๔๘,๐๐๐	๔๘,๐๐๐	๔๘,๐๐๐	๔๘,๐๐๐	๔๘,๐๐๐	ร้อยละของจำนวนประชาชนผู้ใช้เส้นทางมีความปลอดภัย	ประชาชนได้รับความสะดวกและปลอดภัย	กองช่าง
๕๓	ติดตั้งไฟสองสว่างโซล่าเซลล์ ถนนสายรื่นกลิ่น หมู่ที่ ๔ (เพิ่มเติม ครั้งที่ ๑/๒๕๖๖)	เพื่อให้ประชาชนได้รับความสะดวกปลอดภัย	ติดตั้งไฟสองสว่างโซล่าเซลล์ ถนนสายรื่นกลิ่น ยาว ๒๗๐ เมตร	๖๔,๘๐๐	๖๔,๘๐๐	๖๔,๘๐๐	๖๔,๘๐๐	๖๔,๘๐๐	ร้อยละของจำนวนประชาชนผู้ใช้เส้นทางมีความปลอดภัย	ประชาชนได้รับความสะดวกและปลอดภัย	กองช่าง

ลำดับที่	โครงการ	วัตถุประสงค์	เป้าหมาย (ผลผลิตของโครงการ)	งบประมาณ					ตัวชี้วัด (KPI)	ผลที่คาดว่าจะได้รับ	หน่วยงานรับผิดชอบหลัก
				๒๕๖๖ (บาท)	๒๕๖๗ (บาท)	๒๕๖๘ (บาท)	๒๕๖๙ (บาท)	๒๕๗๐ (บาท)			
๕๔	ติดตั้งไฟสองสว่างโซล่าเซลล์ ถนนสายสุขเกษม หมู่ที่ ๔ (เพิ่มเติม ครั้งที่ ๑/๒๕๖๖)	เพื่อให้ประชาชนได้รับความสะดวกปลอดภัย	ติดตั้งไฟสองสว่างโซล่าเซลล์ ถนนสายสุขเกษม ๔ ยาว ๑๐๐ เมตร	๒๔,๐๐๐	๒๔,๐๐๐	๒๔,๐๐๐	๒๔,๐๐๐	๒๔,๐๐๐	ร้อยละของจำนวนประชาชนผู้ใช้เส้นทางมีความปลอดภัย	ประชาชนได้รับความสะดวกและปลอดภัย	กองช่าง
๕๕	ติดตั้งไฟสองสว่างโซล่าเซลล์ ถนนสายชลประทาน (ด้านหลังโรงแรมณิก ณิก ทาวน์) หมู่ที่ ๔ (เพิ่มเติม ครั้งที่ ๑/๒๕๖๖)	เพื่อให้ประชาชนได้รับความสะดวกปลอดภัย	ติดตั้งไฟสองสว่างโซล่าเซลล์ ถนนสายชลประทาน (ด้านหลังโรงแรมณิก ณิก ทาวน์) ยาว ๘๑๕ เมตร	๑๙๕,๖๐๐	๑๙๕,๖๐๐	๑๙๕,๖๐๐	๑๙๕,๖๐๐	๑๙๕,๖๐๐	ร้อยละของจำนวนประชาชนผู้ใช้เส้นทางมีความปลอดภัย	ประชาชนได้รับความสะดวกและปลอดภัย	กองช่าง
๕๖	โครงการปรับปรุงภูมิทัศน์ ถนนสายสุขิโต หมู่ที่ ๔ (เพิ่มเติม ครั้งที่ ๑/๒๕๖๖)	เพื่อปรับปรุงพัฒนาสภาพแวดล้อมให้ดีขึ้น	ปรับปรุงภูมิทัศน์ถนนสายสุขิโต บริเวณไหล่ทาง ปลูกต้นไม้ประดับให้สวยงาม	๑๐๐,๐๐๐	๑๐๐,๐๐๐	๑๐๐,๐๐๐	๑๐๐,๐๐๐	๑๐๐,๐๐๐	ร้อยละของจำนวนความพึงพอใจเพิ่มมากขึ้น	สภาพแวดล้อมสวยงามมีความเป็นระเบียบเรียบร้อย	สำนักปลัด

ลำดับที่	โครงการ	วัตถุประสงค์	เป้าหมาย (ผลผลิตของโครงการ)	งบประมาณ					ตัวชี้วัด (KPI)	ผลที่คาดว่าจะได้รับ	หน่วยงานรับผิดชอบหลัก
				๒๕๖๖ (บาท)	๒๕๖๗ (บาท)	๒๕๖๘ (บาท)	๒๕๖๙ (บาท)	๒๕๗๐ (บาท)			
๕๗	โครงการปรับปรุงภูมิทัศน์รอบสระหนองบึง หมู่ที่ ๕ (เพิ่มเติม ครั้งที่ ๑/๒๕๖๖)	เพื่อปรับปรุงพัฒนาสภาพแวดล้อมให้ดีขึ้น สามารถพัฒนาเป็นแหล่งท่องเที่ยว	ปรับปรุงภูมิทัศน์รอบสระหนองบึงให้เรียบร้อยและสวยงาม	๑๐๐,๐๐๐	๑๐๐,๐๐๐	๑๐๐,๐๐๐	๑๐๐,๐๐๐	๑๐๐,๐๐๐	ร้อยละของจำนวนความพึงพอใจเพิ่มมากขึ้น	สภาพแวดล้อมสวยงามมีความเป็นระเบียบเรียบร้อย	สำนักปลัด
๕๘	ติดตั้งไฟฟ้าโซล่าเซลล์ถนนสายชวดพัฒนา หมู่ที่ ๕ ตำบลโคกไม้ลาย (เพิ่มเติม ครั้งที่ ๑/๒๕๖๖)	เพื่อให้ประชาชนได้รับความสะดวกปลอดภัย	ติดตั้งไฟฟ้าโซล่าเซลล์ถนนสายชวดพัฒนา หมู่ที่ ๕ ตำบลโคกไม้ลาย จำนวน ๑๗๕ ต้น	๑๑,๘๖๕,๐๐๐	๑๑,๘๖๕,๐๐๐	๑๑,๘๖๕,๐๐๐	๑๑,๘๖๕,๐๐๐	๑๑,๘๖๕,๐๐๐	ร้อยละของจำนวนประชาชนผู้ใช้เส้นทางมีความปลอดภัย	ประชาชนได้รับความสะดวกและปลอดภัย	กองช่าง
๕๙	ติดตั้งไฟสองสว่างโซล่าเซลล์ถนนสุขใจ หมู่ที่ ๕ (เพิ่มเติม ครั้งที่ ๑/๒๕๖๖)	เพื่อให้ประชาชนได้รับความสะดวกปลอดภัย	ติดตั้งไฟสองสว่างโซล่าเซลล์ถนนสุขใจ จำนวน ๒๕ ต้น	๑,๗๕๙,๐๐๐	๑,๗๕๙,๐๐๐	๑,๗๕๙,๐๐๐	๑,๗๕๙,๐๐๐	๑,๗๕๙,๐๐๐	ร้อยละของจำนวนประชาชนผู้ใช้เส้นทางมีความปลอดภัย	ประชาชนได้รับความสะดวกและปลอดภัย	กองช่าง

ลำดับที่	โครงการ	วัตถุประสงค์	เป้าหมาย (ผลผลิตของโครงการ)	งบประมาณ					ตัวชี้วัด (KPI)	ผลที่คาดว่าจะได้รับ	หน่วยงานรับผิดชอบหลัก
				๒๕๖๖ (บาท)	๒๕๖๗ (บาท)	๒๕๖๘ (บาท)	๒๕๖๙ (บาท)	๒๕๗๐ (บาท)			
๖๐	ติดตั้งไฟฟ้าโซล่าเซลล์ ถนนสายวงษ์เพ็ชร หมู่ที่ ๕ ตำบลโคกไม้ลาย (เพิ่มเติม ครั้งที่ ๑/๒๕๖๖)	เพื่อให้ประชาชนได้รับความสะดวกปลอดภัย	ติดตั้งไฟฟ้าโซล่าเซลล์ ถนนสายวงษ์เพ็ชร จากบ้านนายปทุมถึงซุ้มประตูวัดบึง ประมาณ ๒,๐๐๐ เมตร	๖,๗๘๐,๐๐๐	๖,๗๘๐,๐๐๐	๖,๗๘๐,๐๐๐	๖,๗๘๐,๐๐๐	๖,๗๘๐,๐๐๐	ร้อยละของจำนวนประชาชนผู้ใช้เส้นทางมีความปลอดภัย	ประชาชนได้รับความสะดวกและปลอดภัย	กองช่าง
๖๑	โครงการขยายเขตไฟฟ้าพร้อมติดโคมส่องสว่าง ถนนสายร่วมใจพัฒนา ซอยป่ายาง หมู่ที่ ๕ ตำบลโคกไม้ลาย (เพิ่มเติม ครั้งที่ ๑/๒๕๖๖)	เพื่อให้ประชาชนได้รับความสะดวกปลอดภัย	ขยายเขตไฟฟ้าพร้อมติดโคมส่องสว่างถนนสายร่วมใจพัฒนา ซอยป่ายาง หมู่ที่ ๕ ตำบลโคกไม้ลาย จำนวน ๒๘ ต้น	๑,๓๐๙,๐๐๐	๑,๓๐๙,๐๐๐	๑,๓๐๙,๐๐๐	๑,๓๐๙,๐๐๐	๑,๓๐๙,๐๐๐	ร้อยละของจำนวนประชาชนผู้ใช้เส้นทางมีความปลอดภัย	ประชาชนได้รับความสะดวกและปลอดภัย	กองช่าง
๖๒	โครงการขยายเขตไฟฟ้าพร้อมติดโคมส่องสว่าง ถนนสายเจริญรุ่ง หมู่ที่ ๕ ตำบลโคกไม้ลาย (เพิ่มเติม ครั้งที่ ๑/๒๕๖๖)	เพื่อให้ประชาชนได้รับความสะดวกปลอดภัย	ขยายเขตไฟฟ้าพร้อมติดโคมส่องสว่างถนนสายเจริญรุ่ง หมู่ที่ ๕ ตำบลโคกไม้ลาย ประมาณ ๔๐๐ เมตร (ต่อจากเส้นเดิม) จำนวน ๒๐ ต้น	๙๙๑,๐๐๐	๙๙๑,๐๐๐	๙๙๑,๐๐๐	๙๙๑,๐๐๐	๙๙๑,๐๐๐	ร้อยละของจำนวนประชาชนผู้ใช้เส้นทางมีความปลอดภัย	ประชาชนได้รับความสะดวกและปลอดภัย	กองช่าง

ลำดับที่	โครงการ	วัตถุประสงค์	เป้าหมาย (ผลผลิตของโครงการ)	งบประมาณ					ตัวชี้วัด (KPI)	ผลที่คาดว่าจะได้รับ	หน่วยงานรับผิดชอบหลัก
				๒๕๖๖ (บาท)	๒๕๖๗ (บาท)	๒๕๖๘ (บาท)	๒๕๖๙ (บาท)	๒๕๗๐ (บาท)			
๖๓	ติดตั้งโคมไฟส่องสว่างถนนสายชลประทาน หมู่ที่ ๖ (เพิ่มเติม ครั้งที่ ๑/๒๕๖๖)	เพื่อให้ประชาชนได้รับความสะดวกปลอดภัย	ติดตั้งโคมไฟส่องสว่าง ถนนสายชลประทาน หมู่ที่ ๖ จากบ้านนายเฉลิม สุขางค์ ถึงคลองหนองแสง ประมาณ ๑,๐๐๐ เมตร	๑,๔๐๐,๐๐๐	๑,๔๐๐,๐๐๐	๑,๔๐๐,๐๐๐	๑,๔๐๐,๐๐๐	๑,๔๐๐,๐๐๐	ร้อยละของจำนวนประชาชนผู้ใช้เส้นทางมีความปลอดภัย	ประชาชนได้รับความสะดวกและปลอดภัย	กองช่าง
๖๔	ติดตั้งไฟสองสว่างโซล่าเซลล์ถนนสุคันธาราม หมู่ที่ ๖ (เพิ่มเติม ครั้งที่ ๑/๒๕๖๖)	เพื่อให้ประชาชนได้รับความสะดวกปลอดภัย	ติดตั้งไฟสองสว่างโซล่าเซลล์ถนนสุคันธาราม หมู่ที่ ๖ จำนวน ๓๙ ต้น	๒,๖๗๘,๐๐๐	๒,๖๗๘,๐๐๐	๒,๖๗๘,๐๐๐	๒,๖๗๘,๐๐๐	๒,๖๗๘,๐๐๐	ร้อยละของจำนวนประชาชนผู้ใช้เส้นทางมีความปลอดภัย	ประชาชนได้รับความสะดวกและปลอดภัย	กองช่าง
๖๕	ติดตั้งไฟสองสว่างโซล่าเซลล์ถนนหนองชะอม (ซอยเป๋าตัง) หมู่ที่ ๖ (เพิ่มเติม ครั้งที่ ๑/๒๕๖๖)	เพื่อให้ประชาชนได้รับความสะดวกปลอดภัย	ติดตั้งไฟสองสว่างโซล่าเซลล์ถนนหนองชะอม (ซอยเป๋าตัง) หมู่ที่ ๖ จำนวน ๑๒ ต้น	๘๑๓,๐๐๐	๘๑๓,๐๐๐	๘๑๓,๐๐๐	๘๑๓,๐๐๐	๘๑๓,๐๐๐	ร้อยละของจำนวนประชาชนผู้ใช้เส้นทางมีความปลอดภัย	ประชาชนได้รับความสะดวกและปลอดภัย	กองช่าง

ลำดับที่	โครงการ	วัตถุประสงค์	เป้าหมาย (ผลผลิตของโครงการ)	งบประมาณ					ตัวชี้วัด (KPI)	ผลที่คาดว่าจะได้รับ	หน่วยงานรับผิดชอบหลัก
				๒๕๖๖ (บาท)	๒๕๖๗ (บาท)	๒๕๖๘ (บาท)	๒๕๖๙ (บาท)	๒๕๗๐ (บาท)			
๖๖	ติดตั้งไฟสองสว่างโซล่าเซลล์ถนนไทรย้อย หมู่ที่ ๖ (เพิ่มเติม ครั้งที่ ๑/๒๕๖๖)	เพื่อให้ประชาชนได้รับความสะดวกปลอดภัย	ติดตั้งไฟสองสว่างโซล่าเซลล์ถนนไทรย้อย จำนวน ๖๑ ต้น	๔,๑๓๕,๐๐๐	๔,๑๓๕,๐๐๐	๔,๑๓๕,๐๐๐	๔,๑๓๕,๐๐๐	๔,๑๓๕,๐๐๐	ร้อยละของจำนวนประชาชนผู้ใช้เส้นทางมีความปลอดภัย	ประชาชนได้รับความสะดวกและปลอดภัย	กองช่าง
๖๗	ติดตั้งไฟสองสว่างโซล่าเซลล์ ถนนสุดใจ (ฝั่งดอนยางถึงหนองชะอม) หมู่ที่ ๖ (เพิ่มเติม ครั้งที่ ๑/๒๕๖๖)	เพื่อให้ประชาชนได้รับความสะดวกปลอดภัย	ติดตั้งไฟสองสว่างโซล่าเซลล์ ถนนสุดใจ (ฝั่งดอนยางถึงหนองชะอม) ประมาณ ๑,๐๐๐ เมตร	๒๔๐,๐๐๐	๒๔๐,๐๐๐	๒๔๐,๐๐๐	๒๔๐,๐๐๐	๒๔๐,๐๐๐	ร้อยละของจำนวนประชาชนผู้ใช้เส้นทางมีความปลอดภัย	ประชาชนได้รับความสะดวกและปลอดภัย	กองช่าง
๖๘	ติดตั้งไฟสองสว่างโซล่าเซลล์ ถนนสายชวด หมู่ที่ ๖ (เพิ่มเติม ครั้งที่ ๑/๒๕๖๖)	เพื่อให้ประชาชนได้รับความสะดวกปลอดภัย	ติดตั้งไฟสองสว่างโซล่าเซลล์ ถนนสายชวด ประมาณ ๒๐๐ เมตร	๑๐,๐๐๐	๑๐,๐๐๐	๑๐,๐๐๐	๑๐,๐๐๐	๑๐,๐๐๐	ร้อยละของจำนวนประชาชนผู้ใช้เส้นทางมีความปลอดภัย	ประชาชนได้รับความสะดวกและปลอดภัย	กองช่าง

ลำดับที่	โครงการ	วัตถุประสงค์	เป้าหมาย (ผลผลิตของโครงการ)	งบประมาณ					ตัวชี้วัด (KPI)	ผลที่คาดว่าจะได้รับ	หน่วยงานรับผิดชอบหลัก
				๒๕๖๖ (บาท)	๒๕๖๗ (บาท)	๒๕๖๘ (บาท)	๒๕๖๙ (บาท)	๒๕๗๐ (บาท)			
๖๙	ขยายไฟฟ้าพร้อมไฟสองสว่างรายทางช่วงบ้านนายสายัณห์ ถึงบ้านนายเฉลิม หมู่ที่ ๖ (เพิ่มเติม ครั้งที่ ๑/๒๕๖๖)	เพื่อให้ประชาชนได้รับความสะดวกปลอดภัย	ขยายไฟฟ้าพร้อมไฟสองสว่างรายทางช่วงบ้านนายสายัณห์ถึงบ้านนายเฉลิม หมู่ที่ ๖ ประมาณ ๑๕๐ เมตร	๓๗๕,๐๐๐	๓๗๕,๐๐๐	๓๗๕,๐๐๐	๓๗๕,๐๐๐	๓๗๕,๐๐๐	ร้อยละของจำนวนประชาชนผู้ใช้เส้นทางมีความปลอดภัย	ประชาชนได้รับความสะดวกและปลอดภัย	กองช่าง
๗๐	โครงการขยายเขตประปาส่วนภูมิภาค จากบ้านดอนยางเลียบคลองชลประทาน ถึงบ้านนายสมศักดิ์ ชาวเมือง หมู่ที่ ๖ (เพิ่มเติม ครั้งที่ ๑/๒๕๖๖)	เพื่อให้ประชาชนมีน้ำใช้อุปโภคบริโภค	ขยายเขตประปาส่วนภูมิภาค ระยะทาง ๔๕๐ เมตร	๒๐๐,๐๐๐	๒๐๐,๐๐๐	๒๐๐,๐๐๐	๒๐๐,๐๐๐	๒๐๐,๐๐๐	ประชาชนมีน้ำประปาใช้ครอบคลุมทั้งหมู่บ้าน	ประชาชนได้รับบริการขั้นพื้นฐานอย่างทั่วถึงมีคุณภาพชีวิตที่ดี	กองช่าง
๗๑	โครงการขยายเขตประปาส่วนภูมิภาค เริ่มจากถนนสายจารุวังโส ถึงถนนสายเอี่ยมเจริญ หมู่ที่ ๗ (เพิ่มเติม ครั้งที่ ๑/๒๕๖๖)	เพื่อให้ประชาชนมีน้ำใช้อุปโภคบริโภค	ขยายเขตประปาส่วนภูมิภาค เริ่มจากถนนสายจารุวังโส ถึงถนนสายเอี่ยมเจริญ หมู่ที่ ๗ ระยะทาง ๑,๐๐๐ เมตร	๕๐๐,๐๐๐	๕๐๐,๐๐๐	๕๐๐,๐๐๐	๕๐๐,๐๐๐	๕๐๐,๐๐๐	ประชาชนมีน้ำประปาใช้ครอบคลุมทั้งหมู่บ้าน	ประชาชนได้รับบริการขั้นพื้นฐานอย่างทั่วถึงมีคุณภาพชีวิตที่ดี	กองช่าง

ลำดับที่	โครงการ	วัตถุประสงค์	เป้าหมาย (ผลผลิตของโครงการ)	งบประมาณ					ตัวชี้วัด (KPI)	ผลที่คาดว่าจะได้รับ	หน่วยงานรับผิดชอบหลัก
				๒๕๖๖ (บาท)	๒๕๖๗ (บาท)	๒๕๖๘ (บาท)	๒๕๖๙ (บาท)	๒๕๗๐ (บาท)			
๗๒	โครงการขยายเขตพร้อมติดตั้งมิเตอร์โคมไฟส่องสว่างถนนจารุวังโส หมู่ที่ ๗ (เพิ่มเติม ครั้งที่ ๑/๒๕๖๖)	เพื่อให้ประชาชนได้รับความสะดวกปลอดภัย	ขยายเขตพร้อมติดตั้งมิเตอร์โคมไฟส่องสว่างถนนจารุวังโส จำนวน ๘๘ ต้น	๑,๗๗๗,๐๐๐	๑,๗๗๗,๐๐๐	๑,๗๗๗,๐๐๐	๑,๗๗๗,๐๐๐	๑,๗๗๗,๐๐๐	ร้อยละของจำนวนประชาชนผู้ใช้เส้นทางมีความปลอดภัย	ประชาชนได้รับความสะดวกและปลอดภัย	กองช่าง
๗๓	โครงการขยายเขตพร้อมติดตั้งโคมไฟส่องสว่างถนนสมานจิต หมู่ที่ ๗ (เพิ่มเติม ครั้งที่ ๑/๒๕๖๖)	เพื่อให้ประชาชนได้รับความสะดวกปลอดภัย	ขยายเขตพร้อมติดตั้งโคมไฟส่องสว่างถนนสมานจิต จำนวน ๕๙ โคม	๒,๕๕๕,๐๐๐	๒,๕๕๕,๐๐๐	๒,๕๕๕,๐๐๐	๒,๕๕๕,๐๐๐	๒,๕๕๕,๐๐๐	ร้อยละของจำนวนประชาชนผู้ใช้เส้นทางมีความปลอดภัย	ประชาชนได้รับความสะดวกและปลอดภัย	กองช่าง
๗๔	โครงการขยายเขตพร้อมติดตั้งโคมไฟส่องสว่างถนนราษฎรพัฒนา หมู่ที่ ๗ (เพิ่มเติม ครั้งที่ ๑/๒๕๖๖)	เพื่อให้ประชาชนได้รับความสะดวกปลอดภัย	ขยายเขตพร้อมติดตั้งโคมไฟส่องสว่างถนนราษฎรพัฒนา หมู่ที่ ๗ จำนวน ๔๕ ต้น	๑,๙๘๔,๐๐๐	๑,๙๘๔,๐๐๐	๑,๙๘๔,๐๐๐	๑,๙๘๔,๐๐๐	๑,๙๘๔,๐๐๐	ร้อยละของจำนวนประชาชนผู้ใช้เส้นทางมีความปลอดภัย	ประชาชนได้รับความสะดวกและปลอดภัย	กองช่าง

ลำดับที่	โครงการ	วัตถุประสงค์	เป้าหมาย (ผลผลิตของโครงการ)	งบประมาณ					ตัวชี้วัด (KPI)	ผลที่คาดว่าจะได้รับ	หน่วยงานรับผิดชอบหลัก
				๒๕๖๖ (บาท)	๒๕๖๗ (บาท)	๒๕๖๘ (บาท)	๒๕๖๙ (บาท)	๒๕๗๐ (บาท)			
๗๕	ติดตั้งไฟฟ้าโซล่าเซลล์ถนนสายชลประทาน เริ่มจากถนนสุวรรณศรผ่านบล็อควาล์วไปสุดพื้นที่ หมู่ที่ ๗ (เพิ่มเติม ครั้งที่ ๑/๒๕๖๖)	เพื่อให้ประชาชนได้รับความสะดวกปลอดภัย	ติดตั้งไฟฟ้าโซล่าเซลล์ถนนสายชลประทานเริ่มจากถนนสุวรรณศรผ่านบล็อควาล์วไปสุดพื้นที่ หมู่ที่ ๗ จำนวน ๑๓๒ ต้น	๘,๙๔๙,๐๐๐	๘,๙๔๙,๐๐๐	๘,๙๔๙,๐๐๐	๘,๙๔๙,๐๐๐	๘,๙๔๙,๐๐๐	ร้อยละของจำนวนประชาชนผู้ใช้เส้นทางมีความปลอดภัย	ประชาชนได้รับความสะดวกและปลอดภัย	กองช่าง
๗๖	โครงการขยายเขตไฟฟ้าพร้อมติดโคมส่องสว่างถนนชลประทานหลังบ้านอดีตผู้ใหญ่สายัณห์ หมู่ที่ ๗ ตำบลโคกไม้ลาย (เพิ่มเติม ครั้งที่ ๑/๒๕๖๖)	เพื่อให้ประชาชนได้รับความสะดวกปลอดภัย	ขยายเขตไฟฟ้าพร้อมติดโคมส่องสว่างถนนชลประทานหลังบ้านอดีตผู้ใหญ่สายัณห์ หมู่ที่ ๗ ตำบลโคกไม้ลาย จำนวน ๑๕ ต้น	๗๙๒,๐๐๐	๗๙๒,๐๐๐	๗๙๒,๐๐๐	๗๙๒,๐๐๐	๗๙๒,๐๐๐	ร้อยละของจำนวนประชาชนผู้ใช้เส้นทางมีความปลอดภัย	ประชาชนได้รับความสะดวกและปลอดภัย	กองช่าง
๗๗	โครงการลอกท่อระบายน้ำ หมู่ที่ ๗ ถนนสายสุวรรณศรทั้ง ๒ ฝั่ง (เพิ่มเติม ครั้งที่ ๑/๒๕๖๖)	เพื่อป้องกันน้ำท่วมขังและการอุดตันของท่อระบายน้ำ	ลอกท่อระบายน้ำ หมู่ที่ ๗ ถนนสายสุวรรณศรทั้ง ๒ ฝั่ง ระยะทาง ๒,๐๐๐ เมตร	๔๕๐,๔๐๐	๔๕๐,๔๐๐	๔๕๐,๔๐๐	๔๕๐,๔๐๐	๔๕๐,๔๐๐	สามารถแก้ปัญหาน้ำท่วมขังในพื้นที่ได้ ร้อยละ ๘๐	ป้องกันน้ำท่วมขังและการอุดตันของท่อระบายน้ำ	กองช่าง

ลำดับที่	โครงการ	วัตถุประสงค์	เป้าหมาย (ผลผลิตของโครงการ)	งบประมาณ					ตัวชี้วัด (KPI)	ผลที่คาดว่าจะได้รับ	หน่วยงานรับผิดชอบหลัก
				๒๕๖๖ (บาท)	๒๕๖๗ (บาท)	๒๕๖๘ (บาท)	๒๕๖๙ (บาท)	๒๕๗๐ (บาท)			
๗๘	โครงการลอกท่อระบายน้ำ หมู่ที่ ๗ ตั้งแต่บ้านนางเกียรติ ถึงบ้านนางอุบล วระแสง (เพิ่มเติม ครั้งที่ ๑/๒๕๖๖)	เพื่อให้ประชาชนได้รับความสะดวกปลอดภัย	ลอกท่อระบายน้ำ หมู่ที่ ๗ ตั้งแต่บ้านนางเกียรติ ถึงบ้านนางอุบล วระแสง ระยะทาง ๑๑๑ เมตร	๒๕,๐๐๐	๒๕,๐๐๐	๒๕,๐๐๐	๒๕,๐๐๐	๒๕,๐๐๐	ร้อยละของจำนวนประชาชนผู้ใช้เส้นทางมีความปลอดภัย	ประชาชนได้รับความสะดวกและปลอดภัย	กองช่าง
๗๙	ติดตั้งโซล่าเซลล์ ถนนสายเลียบคลองยาง หมู่ที่ ๔ - หมู่ที่ ๗ (เพิ่มเติม ครั้งที่ ๑/๒๕๖๖)	เพื่อให้ประชาชนได้รับความสะดวกปลอดภัย	ติดตั้งโซล่าเซลล์ ถนนสายเลียบคลองยาง หมู่ที่ ๔ ถึงหมู่ที่ ๗ จำนวน ๒๑๔ ต้น	๑๔,๕๐๙,๐๐๐	๑๔,๕๐๙,๐๐๐	๑๔,๕๐๙,๐๐๐	๑๔,๕๐๙,๐๐๐	๑๔,๕๐๙,๐๐๐	ร้อยละของจำนวนประชาชนผู้ใช้เส้นทางมีความปลอดภัย	ประชาชนได้รับความสะดวกและปลอดภัย	กองช่าง
๘๐	โครงการขยายเขตระบบไฟฟ้าแรงต่ำ ซอยศิริรักษ์ หมู่ที่ ๗ (เพิ่มเติม ครั้งที่ ๑/๒๕๖๖)	เพื่อให้ประชาชนได้รับความสะดวกปลอดภัย	ขยายเขตระบบไฟฟ้าแรงต่ำ ซอยศิริรักษ์ หมู่ที่ ๗ ยาวประมาณ ๑๐๖ เมตร พร้อมติดตั้งโคมไฟส่องสว่าง	๔๓,๐๐๐	๔๓,๐๐๐	๔๓,๐๐๐	๔๓,๐๐๐	๔๓,๐๐๐	ร้อยละของจำนวนประชาชนผู้ใช้เส้นทางมีความปลอดภัย	ประชาชนได้รับความสะดวกและปลอดภัย	กองช่าง

ลำดับที่	โครงการ	วัตถุประสงค์	เป้าหมาย (ผลผลิตของโครงการ)	งบประมาณ					ตัวชี้วัด (KPI)	ผลที่คาดว่าจะได้รับ	หน่วยงานรับผิดชอบหลัก
				๒๕๖๖ (บาท)	๒๕๖๗ (บาท)	๒๕๖๘ (บาท)	๒๕๖๙ (บาท)	๒๕๗๐ (บาท)			
๘๑	โครงการขยายเขตไฟฟ้าส่องสว่างรายทาง ถนนชลประทาน จากปากทางเข้าหมู่บ้าน ๑ และ ๒ ไปสุดเขตหมู่ ๗ (เพิ่มเติม ครั้งที่ ๑/๒๕๖๖)	เพื่อให้ประชาชนได้รับความสะดวกปลอดภัย	ระยะทาง ๑,๔๐๐ เมตร	๑,๐๐๐,๐๐๐	๑,๐๐๐,๐๐๐	๑,๐๐๐,๐๐๐	๑,๐๐๐,๐๐๐	๑,๐๐๐,๐๐๐	ร้อยละของจำนวนประชาชนผู้ใช้เส้นทางมีความปลอดภัย	ประชาชนได้รับความสะดวกและปลอดภัย	กองช่าง
๘๒	โครงการขยายเขตไฟฟ้าส่องสว่างรายทาง ถนนประชานิมิตร จากคลองชลประทานถึงบ้านนางประทวน ทองย้อย หมู่ ๗ (เพิ่มเติม ครั้งที่ ๑/๒๕๖๖)	เพื่อให้ประชาชนได้รับความสะดวกปลอดภัย	ขยายเขตไฟฟ้า จำนวน ๖ จุด	๖๐,๐๐๐	๖๐,๐๐๐	๖๐,๐๐๐	๖๐,๐๐๐	๖๐,๐๐๐	ร้อยละของจำนวนประชาชนผู้ใช้เส้นทางมีความปลอดภัย	ประชาชนได้รับความสะดวกและปลอดภัย	กองช่าง
๘๓	โครงการขยายเขตระบบประปาส่วนภูมิภาค ซอยศิริรักษ์ หมู่ที่ ๗ (เพิ่มเติม ครั้งที่ ๑/๒๕๖๖)	เพื่อให้ประชาชนได้รับความสะดวกปลอดภัย	ดำเนินการขยายเขตระบบประปาส่วนภูมิภาค ซอยศิริรักษ์ หมู่ที่ ๗ ยาวประมาณ ๑๐๖ เมตร	๕๓,๐๐๐	๕๓,๐๐๐	๕๓,๐๐๐	๕๓,๐๐๐	๕๓,๐๐๐	ประชาชนในพื้นที่มีน้ำประปาใช้ ร้อยละ๑๐๐	ประชาชนได้รับบริการขั้นพื้นฐานอย่างทั่วถึงมีคุณภาพชีวิตที่ดี	กองช่าง

ลำดับที่	โครงการ	วัตถุประสงค์	เป้าหมาย (ผลผลิตของโครงการ)	งบประมาณ					ตัวชี้วัด (KPI)	ผลที่คาดว่าจะได้รับ	หน่วยงานรับผิดชอบหลัก
				๒๕๖๖ (บาท)	๒๕๖๗ (บาท)	๒๕๖๘ (บาท)	๒๕๖๙ (บาท)	๒๕๗๐ (บาท)			
๘๔	ตีเส้นทางม้าลายบริเวณหน้าโรงเรียนในเขตตำบลโคกไม้ลาย (เพิ่มเติม ครั้งที่ ๑/๒๕๖๖)	เพื่อให้ประชาชนได้รับความสะดวกปลอดภัย	ตีเส้นทางม้าลายบริเวณหน้าโรงเรียนในเขตตำบลโคกไม้ลาย ระยะทาง ๓๔ ตร.ม.	๑๕,๐๐๐	๑๕,๐๐๐	๑๕,๐๐๐	๑๕,๐๐๐	๑๕,๐๐๐	ร้อยละของจำนวนประชาชนผู้ใช้เส้นทางมีความปลอดภัย	ประชาชนได้รับความสะดวกปลอดภัย	กองช่าง
๘๕	ติดตั้งเสาไฟกระพริบพร้อมป้ายบอกทาง (แบบสะท้อนแสง) บริเวณปากทางเข้าจากถนนสุวินทวงศ์ (เพิ่มเติม ครั้งที่ ๑/๒๕๖๖)	เพื่อให้ประชาชนได้รับความสะดวกปลอดภัย	ติดตั้งเสาไฟกระพริบพร้อมป้ายบอกทาง (แบบสะท้อนแสง) บริเวณปากทางเข้าจากถนนสุวินทวงศ์ จำนวน ๑ ต้น	๒๖,๐๐๐	๒๖,๐๐๐	๒๖,๐๐๐	๒๖,๐๐๐	๒๖,๐๐๐	ร้อยละของจำนวนประชาชนผู้ใช้เส้นทางมีความปลอดภัย	ประชาชนได้รับความสะดวกปลอดภัย	กองช่าง
๘๖	โครงการจัดทำป้ายเตือนบริเวณเขตโรงเรียน ชนิดโค้งมากกลางถนน (เพิ่มเติม ครั้งที่ ๑/๒๕๖๖)	เพื่อลดการเกิดอุบัติเหตุ	จัดทำป้ายเตือนบริเวณเขตโรงเรียนชนิดโค้งมากกลางถนน ตามที่ อบต. กำหนด	๑๐๐,๐๐๐	๑๐๐,๐๐๐	๑๐๐,๐๐๐	๑๐๐,๐๐๐	๑๐๐,๐๐๐	ลดการเกิดอุบัติเหตุบริเวณเขตโรงเรียนได้ร้อยละ ๙๐	ประชาชนได้รับความสะดวกปลอดภัย	กองช่าง

ลำดับที่	โครงการ	วัตถุประสงค์	เป้าหมาย (ผลผลิตของโครงการ)	งบประมาณ					ตัวชี้วัด (KPI)	ผลที่คาดว่าจะได้รับ	หน่วยงานรับผิดชอบหลัก
				๒๕๖๖ (บาท)	๒๕๖๗ (บาท)	๒๕๖๘ (บาท)	๒๕๖๙ (บาท)	๒๕๗๐ (บาท)			
๘๗	โครงการจัดซื้อเครื่องกระจายเสียงทางไกลอัตโนมัติแบบไร้สายพร้อมติดตั้ง (เพิ่มเติม ครั้งที่ ๑/๒๕๖๖)	เพื่อให้มีช่องทางในการสื่อสารภายในตำบลครอบคลุมทุกครัวเรือน	ติดตั้งเครื่องกระจายเสียงทางไกลอัตโนมัติแบบไร้สายพร้อมติดตั้งครอบคลุมทั้งตำบลโคกไม้ลาย	๔,๐๐๐,๐๐๐	๔,๐๐๐,๐๐๐	๔,๐๐๐,๐๐๐	๔,๐๐๐,๐๐๐	๔,๐๐๐,๐๐๐	ประชาชนตำบลโคกไม้ลายสามารถรับรู้ข้อมูลข่าวสารได้รวดเร็วและทั่วถึง	อบต.โคกไม้ลาย มีช่องทางในการส่งข่าวสารให้ประชาชนตำบลโคกไม้ลายได้รวดเร็วและทั่วถึง	สำนักปลัด
รวมจำนวน ๘๗ โครงการ				**๑๐๓,๙๘๘,๑๐๐**	**๑๐๓,๙๘๘,๑๐๐**	**๑๐๓,๙๘๘,๑๐๐**	**๑๐๓,๙๘๘,๑๐๐**	**๑๐๓,๙๘๘,๑๐๐**			

รายละเอียดโครงการพัฒนา
แผนพัฒนาท้องถิ่น (พ.ศ. ๒๕๖๖-๒๕๗๐) และที่เพิ่มเติม ครั้งที่ ๑/๒๕๖๖
องค์การบริหารส่วนตำบลโคกไม้ลาย อำเภอเมืองปราจีนบุรี จังหวัดปราจีนบุรี

ก. ยุทธศาสตร์จังหวัดที่ ๒ การพัฒนาเมืองน่าอยู่ด้วยการพัฒนาทางสังคมและความมั่นคงสู่สังคมเป็นสุข

ข. ยุทธศาสตร์การพัฒนาขององค์กรปกครองส่วนท้องถิ่นในเขตจังหวัดที่ ๑ พัฒนาคุณภาพชีวิต ทุนทางสังคม และชุมชนให้เข้มแข็ง

ยุทธศาสตร์การพัฒนาขององค์การบริหารส่วนตำบลโคกไม้ลาย ที่ ๒ ยุทธศาสตร์การพัฒนาด้านการศึกษา ศาสนา วัฒนธรรม และกีฬา

๒.๑ แผนงานบริหารทั่วไป

ลำดับที่	โครงการ	วัตถุประสงค์	เป้าหมาย (ผลผลิตของโครงการ)	งบประมาณ					ตัวชี้วัด (KPI)	ผลที่คาดว่าจะได้รับ	หน่วยงานรับผิดชอบหลัก
				๒๕๖๖ (บาท)	๒๕๖๗ (บาท)	๒๕๖๘ (บาท)	๒๕๖๙ (บาท)	๒๕๗๐ (บาท)			
๑	โครงการจ้างนักเรียนนักศึกษาทำงานช่วงปิดภาคเรียน	ให้นักเรียนมีรายได้ช่วงปิดภาคเรียน	จ้างนักเรียนนักศึกษาทำงานช่วงปิดภาคเรียน	๓๖,๐๐๐	๓๖,๐๐๐	๓๖,๐๐๐	๓๖,๐๐๐	๓๖,๐๐๐	ร้อยละของนักเรียนนักศึกษามีรายได้เพิ่มขึ้น	เสริมสร้างประสบการณ์ทำงานและช่วยลดภาระค่าใช้จ่ายให้ผู้ปกครอง	สำนักปลัด
๒	โครงการทุนการศึกษาสำหรับนักศึกษา	เพื่อมอบเป็นทุนการศึกแก่นักศึกษาในตำบลโคกไม้ลาย	นักศึกษาในตำบลจำนวน ๑๐ คน/ปี	๒๐๐,๐๐๐	๒๐๐,๐๐๐	๒๐๐,๐๐๐	๒๐๐,๐๐๐	๒๐๐,๐๐๐	ร้อยละที่เพิ่มขึ้นของนักศึกษามีทุนสำหรับการเรียน	ช่วยแบ่งเบาภาระค่าเทอมนักศึกษาที่ได้รับการคัดเลือก	สำนักปลัด

ลำดับที่	โครงการ	วัตถุประสงค์	เป้าหมาย (ผลผลิตของโครงการ)	งบประมาณ					ตัวชี้วัด (KPI)	ผลที่คาดว่าจะได้รับ	หน่วยงานรับผิดชอบหลัก
				๒๕๖๖ (บาท)	๒๕๖๗ (บาท)	๒๕๖๘ (บาท)	๒๕๖๙ (บาท)	๒๕๗๐ (บาท)			
๓	โครงการให้ความช่วยเหลือนักเรียน	เพื่อให้ความช่วยเหลือแก่นักเรียนในตำบลโคกไม้ลาย	นักเรียนในตำบล จำนวน ๔๘ คน/ปี	๒๐๐,๐๐๐	๒๐๐,๐๐๐	๒๐๐,๐๐๐	๒๐๐,๐๐๐	๒๐๐,๐๐๐	ร้อยละที่เพิ่มขึ้นของนักเรียนมีเงินสำหรับการเรียน	ช่วยแบ่งเบาภาระค่าอุปกรณ์ที่เกี่ยวกับการเรียน	สำนักปลัด
๔	โครงการจัดซื้อสื่อการเรียนรู้ข่าวสาร จัดซื้อหนังสือพิมพ์ประจำหมู่บ้าน	ประชาชนรับรู้ข้อมูลข่าวสารอย่างทันสมัยและทันเหตุการณ์	จัดซื้อสิ่งพิมพ์และวารสารต่างๆเพื่อการเรียนรู้ประจำหมู่บ้าน	๓๐,๐๐๐	๓๐,๐๐๐	๓๐,๐๐๐	๓๐,๐๐๐	๓๐,๐๐๐	จำนวนโครงการที่ได้ดำเนินการ	ประชาชนรับรู้ข่าวสารบ้านเมืองทันเหตุการณ์	สำนักปลัด
รวมจำนวน ๔ โครงการ				**๔๖๖,๐๐๐**	**๔๖๖,๐๐๐**	**๔๖๖,๐๐๐**	**๔๖๖,๐๐๐**	**๔๖๖,๐๐๐**			

รายละเอียดโครงการพัฒนา

แผนพัฒนาท้องถิ่น (พ.ศ. ๒๕๖๖-๒๕๗๐) และที่เพิ่มเติม ครั้งที่ ๑/๒๕๖๖

องค์การบริหารส่วนตำบลโคกไม้ลาย อำเภอเมืองปราจีนบุรี จังหวัดปราจีนบุรี

ก. ยุทธศาสตร์จังหวัดที่ ๒ การพัฒนาเมืองน่าอยู่ด้วยการพัฒนาทางสังคมและความมั่นคงสู่สังคมเป็นสุข

ข. ยุทธศาสตร์การพัฒนาขององค์กรปกครองส่วนท้องถิ่นในเขตจังหวัดที่ ๑ พัฒนาคุณภาพชีวิต ทุนทางสังคม และชุมชนให้เข้มแข็ง

ยุทธศาสตร์การพัฒนาขององค์การบริหารส่วนตำบลโคกไม้ลาย ที่ ๒ ยุทธศาสตร์การพัฒนาด้านการศึกษา ศาสนา วัฒนธรรมและกีฬา

๒.๒ แผนงานการศึกษา

ลำดับที่	โครงการ	วัตถุประสงค์	เป้าหมาย (ผลผลิตของโครงการ)	งบประมาณ					ตัวชี้วัด (KPI)	ผลที่คาดว่าจะได้รับ	หน่วยงานรับผิดชอบหลัก
				๒๕๖๖ (บาท)	๒๕๖๗ (บาท)	๒๕๖๘ (บาท)	๒๕๖๙ (บาท)	๒๕๗๐ (บาท)			
๑	ค่าใช้จ่ายในการบริหารสถานศึกษาเป็นค่าหนังสือเรียน	เพื่อสนับสนุนค่าหนังสือเรียนให้ ศพด.	ตลอดทั้งปี	๓,๒๐๐	๓,๒๐๐	๓,๒๐๐	๓,๒๐๐	๓,๒๐๐	ร้อยละของเด็กมีอุปกรณ์ครบ	เด็กศพด.มีหนังสือเรียนครบ	สำนักปลัด
๒	โครงการสนับสนุนอาหารเสริม (นม) ให้แก่เด็กนักเรียน ๒ โรงเรียน / ๑ ศพด.	เพื่อเป็นค่าใช้จ่ายในการจัดหาอาหารเสริม (นม) ให้กับนักเรียน	ดำเนินการจัดซื้ออาหารเสริม (นม) ให้ ๒ รร. / ๑ ศพด. ตามยอดที่ได้รับจัดสรร	๔๐๐,๐๐๐	๔๐๐,๐๐๐	๔๐๐,๐๐๐	๔๐๐,๐๐๐	๔๐๐,๐๐๐	ร้อยละของจำนวนเด็กที่ได้รับอาหารเสริมนม	เด็กนักเรียนได้รับสวัสดิการจากรัฐในด้านโภชนาการที่เหมาะสม	สำนักปลัด

ลำดับที่	โครงการ	วัตถุประสงค์	เป้าหมาย (ผลผลิตของโครงการ)	งบประมาณ					ตัวชี้วัด (KPI)	ผลที่คาดว่าจะได้รับ	หน่วยงานรับผิดชอบหลัก
				๒๕๖๖ (บาท)	๒๕๖๗ (บาท)	๒๕๖๘ (บาท)	๒๕๖๙ (บาท)	๒๕๗๐ (บาท)			
๓	โครงการสนับสนุนสื่อการเรียนการสอนของศูนย์พัฒนาเด็กเล็กแผ่นดินทอง	เพื่อให้ครูมีสื่อเพื่อใช้ในการเรียนการสอน	จัดหาวัสดุสื่อการเรียนการสอนให้ศูนย์เด็กเล็ก	๑๐,๐๐๐	๑๐,๐๐๐	๑๐,๐๐๐	๑๐,๐๐๐	๑๐,๐๐๐	ร้อยละของจำนวนเด็กที่ได้รับสื่อการเรียนการสอน	ศูนย์เด็กเล็กมีสื่อในการเรียนการสอนอย่างครบถ้วน	สำนักปลัด
๔	จัดซื้อวัสดุการศึกษาให้ ศพด.แผ่นดินทอง	จัดซื้อวัสดุการเรียนการสอน	วัสดุการศึกษา	๑๑,๒๐๐	๑๑,๒๐๐	๑๑,๒๐๐	๑๑,๒๐๐	๑๑,๒๐๐	ร้อยละของจำนวนเด็กที่ได้รับสื่อการเรียนการสอน	ศูนย์เด็กเล็กมีสื่อในการเรียนการสอนอย่างครบถ้วน	สำนักปลัด
๕	จัดซื้อวัสดุงานบ้านงานครัว ให้ ศพด.แผ่นดินทอง	เพื่อจัดซื้อวัสดุงานบ้านงานครัว	วัสดุงานบ้านงานครัว	๑๕,๐๐๐	๑๕,๐๐๐	๑๕,๐๐๐	๑๕,๐๐๐	๑๕,๐๐๐	ร้อยละของวัสดุต่างๆของศูนย์พัฒนาเด็กเล็กครบถ้วน	ศูนย์และนักเรียนมีสุขลักษณะที่ดี	สำนักปลัด

ลำดับที่	โครงการ	วัตถุประสงค์	เป้าหมาย (ผลผลิตของโครงการ)	งบประมาณ					ตัวชี้วัด (KPI)	ผลที่คาดว่าจะได้รับ	หน่วยงานรับผิดชอบหลัก
				๒๕๖๖ (บาท)	๒๕๖๗ (บาท)	๒๕๖๘ (บาท)	๒๕๖๙ (บาท)	๒๕๗๐ (บาท)			
๖	จัดซื้อวัสดุงานสำนักงานให้ ศพด.แผ่นดินทอง	เพื่อจัดซื้อวัสดุสำนักงาน	วัสดุสำนักงาน	๑๕,๐๐๐	๑๕,๐๐๐	๑๕,๐๐๐	๑๕,๐๐๐	๑๕,๐๐๐	ร้อยละของวัสดุต่างๆของศูนย์พัฒนาเด็กเล็กครบถ้วน	ศูนย์และนักเรียนมีสุขลักษณะที่ดี	สำนักปลัด
๗	โครงการจัดทำแผนและพัฒนาหลักสูตรสถานศึกษา	เพื่อให้สถานศึกษามีแผนการจัดประสบการณ์และหลักสูตรสถานศึกษา	แผนและหลักสูตรของ ศพด.	๑๐,๐๐๐	๑๐,๐๐๐	๑๐,๐๐๐	๑๐,๐๐๐	๑๐,๐๐๐	จำนวนผู้เข้ารับการอบรม	ผู้เข้ารับการอบรมสามารถจัดทำแผนและหลักสูตรสถานศึกษาที่ถูกต้อง	สำนักปลัด
๘	โครงการประเมินคุณภาพการศึกษา (ภายนอก)	เพื่อให้สถานศึกษาผ่านการประเมินคุณภาพ	คุณภาพการศึกษาฯ	๑๐,๐๐๐	๑๐,๐๐๐	๑๐,๐๐๐	๑๐,๐๐๐	๑๐,๐๐๐	จำนวนสถานศึกษาที่ผ่านการประเมินคุณภาพ	สถานศึกษาผ่านการประเมินคุณภาพภายนอก	สำนักปลัด

ลำดับที่	โครงการ	วัตถุประสงค์	เป้าหมาย (ผลผลิตของโครงการ)	งบประมาณ					ตัวชี้วัด (KPI)	ผลที่คาดว่าจะได้รับ	หน่วยงานรับผิดชอบหลัก
				๒๕๖๖ (บาท)	๒๕๖๗ (บาท)	๒๕๖๘ (บาท)	๒๕๖๙ (บาท)	๒๕๗๐ (บาท)			
๙	โครงการประกันคุณภาพภายในของศูนย์พัฒนาเด็กเล็ก	เพื่อจัดทำการประกันคุณภาพการศึกษาของศูนย์พัฒนาเด็กเล็ก	การประกันคุณภาพศูนย์พัฒนาเด็กเล็ก	๑๐,๐๐๐	๑๐,๐๐๐	๑๐,๐๐๐	๑๐,๐๐๐	๑๐,๐๐๐	จำนวนสถานศึกษาที่ผ่านการประเมินคุณภาพภายใน	สถานศึกษาผ่านการประเมินคุณภาพภายใน	สำนักปลัด
๑๐	โครงการสนับสนุนค่าใช้จ่ายการบริหารสถานศึกษาสำหรับศูนย์พัฒนาเด็กเล็ก (ค่ากิจกรรมพัฒนาผู้เรียน) (เพิ่มเติม ครั้งที่ ๑/๒๕๖๖)	เพื่อเป็นค่าใช้จ่ายในการพัฒนาและส่งเสริมเด็กปฐมวัยให้มีศักยภาพสูงขึ้น	สนับสนุนการบริหารสถานศึกษา (ค่ากิจกรรมพัฒนาผู้เรียน) ให้ศูนย์พัฒนาเด็กเล็ก	๘,๐๐๐	๘,๐๐๐	๘,๐๐๐	๘,๐๐๐	๘,๐๐๐	ศูนย์พัฒนาเด็กเล็กได้รับการสนับสนุนค่ากิจกรรมพัฒนาผู้เรียน ๑๐๐ %	เด็กปฐมวัยในศพด. มีพัฒนาการที่สมวัยตมช่วงอายุ	สำนักปลัด
๑๑	โครงการสนับสนุนค่าใช้จ่ายการบริหารสถานศึกษา (ค่าจัดการเรียนการสอน) (เพิ่มเติม ครั้งที่ ๑/๒๕๖๖)	เพื่อสนับสนุนค่าจัดการเรียนการสอนให้ศูนย์พัฒนาเด็กเล็ก	ศูนย์พัฒนาเด็กเล็กในสังกัด อบต.	๔๒,๐๐๐	๔๒,๐๐๐	๔๒,๐๐๐	๔๒,๐๐๐	๔๒,๐๐๐	ศูนย์พัฒนาเด็กเล็กได้รับการสนับสนุนค่าจัดการเรียนการสอน	ศูนย์เด็กฯมีวัสดุ อุปกรณ์ สื่อการเรียนอย่างเพียงพอทุกคน	สำนักปลัด

ลำดับที่	โครงการ	วัตถุประสงค์	เป้าหมาย (ผลผลิตของโครงการ)	งบประมาณ					ตัวชี้วัด (KPI)	ผลที่คาดว่าจะได้รับ	หน่วยงานรับผิดชอบหลัก
				๒๕๖๖ (บาท)	๒๕๖๗ (บาท)	๒๕๖๘ (บาท)	๒๕๖๙ (บาท)	๒๕๗๐ (บาท)			
๑๒	โครงการสนับสนุนค่าใช้จ่ายการบริหารสถานศึกษาของศูนย์พัฒนาเด็กเล็กองค์การบริหารส่วนตำบลโคกไม้ลาย (ค่าอาหารกลางวัน) (เพิ่มเติม ครั้งที่ ๑/๒๕๖๖)	เพื่อสนับสนุนค่าอาหารกลางวันให้ศูนย์พัฒนาเด็กเล็ก	สนับสนุนการบริหารสถานศึกษา (ค่าอาหารกลางวัน)	๒๒๒,๐๐๐	๒๒๒,๐๐๐	๒๒๒,๐๐๐	๒๒๒,๐๐๐	๒๒๒,๐๐๐	ศูนย์พัฒนาเด็กเล็กได้รับการสนับสนุนค่าอาหารกลางวัน ๑๐๐%	เด็กปฐมวัยของศูนย์พัฒนาเด็กเล็กแผ่นดินทองได้รับประทานอาหารกลางวันถูกหลักโภชนาการเพิ่มขึ้น	สำนักปลัด
๑๓	การจัดซื้อวัสดุการศึกษาให้ศูนย์พัฒนาเด็กเล็ก (เพิ่มเติม ครั้งที่ ๑/๒๕๖๖)	อุปกรณ์การเรียนการสอน	วัสดุการศึกษา	๑๓,๑๐๐	๑๓,๑๐๐	๑๓,๑๐๐	๑๓,๑๐๐	๑๓,๑๐๐	ประสิทธิภาพและประสิทธิผลของนักเรียนเพิ่มขึ้น	นักเรียนมีอุปกรณ์การศึกษาที่ครบถ้วน	สำนักปลัด

ลำดับที่	โครงการ	วัตถุประสงค์	เป้าหมาย (ผลผลิตของโครงการ)	งบประมาณ					ตัวชี้วัด (KPI)	ผลที่คาดว่าจะได้รับ	หน่วยงานรับผิดชอบหลัก
				๒๕๖๖ (บาท)	๒๕๖๗ (บาท)	๒๕๖๘ (บาท)	๒๕๖๙ (บาท)	๒๕๗๐ (บาท)			
๑๔	โครงการจ้างเหมาเดินสายไฟภายในและภายนอกอาคารศูนย์พัฒนาเด็กเล็กทั้งอาคาร (เพิ่มเติม ครั้งที่ ๑/๒๕๖๖)	เพื่อความปลอดภัยและได้มาตรฐาน	ศูนย์พัฒนาเด็กเล็กมีความปลอดภัยและสายไฟได้มาตรฐาน	๑๐๐,๐๐๐	๑๐๐,๐๐๐	๑๐๐,๐๐๐	๑๐๐,๐๐๐	๑๐๐,๐๐๐	สายไฟทั้งภายในและภายนอกศูนย์พัฒนาเด็กเล็ก	ศูนย์พัฒนาเด็กเล็กมีความปลอดภัยและสายไฟได้มาตรฐาน	สำนักปลัด
๑๕	โครงการสนับสนุนค่าใช้จ่ายการบริหารสถานศึกษา (ค่าอุปกรณ์การเรียน) (เพิ่มเติม ครั้งที่ ๑/๒๕๖๖)	เพื่อสนับสนุนค่าอุปกรณ์การเรียนให้นักเรียน (อายุ ๓-๕ขวบ) ในศูนย์พัฒนาเด็กเล็ก	ศูนย์พัฒนาเด็กเล็กในสังกัด อบต.	๕,๐๐๐	๕,๐๐๐	๕,๐๐๐	๕,๐๐๐	๕,๐๐๐	อุปกรณ์การเรียน	นักเรียน(อายุ ๓-๕ ขวบ) ในศูนย์ฯได้รับอุปกรณ์การเรียนครบทุกคน	สำนักปลัด

ลำดับที่	โครงการ	วัตถุประสงค์	เป้าหมาย (ผลผลิตของโครงการ)	งบประมาณ					ตัวชี้วัด (KPI)	ผลที่คาดว่าจะได้รับ	หน่วยงานรับผิดชอบหลัก
				๒๕๖๖ (บาท)	๒๕๖๗ (บาท)	๒๕๖๘ (บาท)	๒๕๖๙ (บาท)	๒๕๗๐ (บาท)			
๑๖	โครงการสนับสนุนค่าใช้จ่ายการบริหารสถานศึกษา (ค่าเครื่องแบบนักเรียน) (เพิ่มเติม ครั้งที่ ๑/๒๕๖๖)	เพื่อสนับสนุนค่าเครื่องแบบนักเรียนให้นักเรียน (อายุ ๓-๕ขวบ) ในศูนย์พัฒนาเด็กเล็ก	ศูนย์พัฒนาเด็กเล็กในสังกัด อบต.	๕,๒๐๐	๕,๒๐๐	๕,๒๐๐	๕,๒๐๐	๕,๒๐๐	จำนวนนักเรียนที่ได้รับเครื่องแบบนักเรียน	นักเรียน(อายุ ๓-๕ ขวบ) ได้รับเครื่องแบบนักเรียนครบทุกคน	สำนักปลัด
๑๗	อุดหนุนโครงการอาหารกลางวัน (เพิ่มเติม ครั้งที่ ๑/๒๕๖๖)	เพื่อส่งเสริมและแก้ไขปัญหาทางโภชนาการของเด็กนักเรียน	เด็กนักเรียนในโรงเรียนสังกัด สพฐ. จำนวน ๒ โรง	๘๑๐,๐๐๐	๘๑๐,๐๐๐	๘๑๐,๐๐๐	๘๑๐,๐๐๐	๘๑๐,๐๐๐	จำนวนเด็กที่รับประทานอาหารกลางวัน	เด็กนักเรียนมีสุขภาพร่างกายที่สมบูรณ์แข็งแรงตามวัย	สำนักปลัด
รวมจำนวน ๑๗ โครงการ				**๑,๖๘๙,๗๐๐**	**๑,๖๘๙,๗๐๐**	**๑,๖๘๙,๗๐๐**	**๑,๖๘๙,๗๐๐**	**๑,๖๘๙,๗๐๐**			

รายละเอียดโครงการพัฒนา

แผนพัฒนาท้องถิ่น (พ.ศ. ๒๕๖๖-๒๕๗๐) และที่เพิ่มเติม ครั้งที่ ๑/๒๕๖๖

องค์การบริหารส่วนตำบลโคกไม้ลาย อำเภอเมืองปราจีนบุรี จังหวัดปราจีนบุรี

ก. ยุทธศาสตร์จังหวัดที่ ๒ การพัฒนาเมืองน่าอยู่ด้วยการพัฒนาทางสังคมและความมั่นคงสู่สังคมเป็นสุข

ข. ยุทธศาสตร์การพัฒนาขององค์กรปกครองส่วนท้องถิ่นในเขตจังหวัดที่ ๑ พัฒนาคุณภาพชีวิต ทุนทางสังคม และชุมชนให้เข้มแข็ง

ยุทธศาสตร์การพัฒนาขององค์การบริหารส่วนตำบลโคกไม้ลาย ที่ ๒ ยุทธศาสตร์การพัฒนาด้านการศึกษา ศาสนา วัฒนธรรม และกีฬา

๒.๓ แผนงานการศาสนาวัฒนธรรมและนันทนาการ

ลำดับที่	โครงการ	วัตถุประสงค์	เป้าหมาย (ผลผลิตของโครงการ)	งบประมาณ					ตัวชี้วัด (KPI)	ผลที่คาดว่าจะได้รับ	หน่วยงานรับผิดชอบหลัก
				๒๕๖๖ (บาท)	๒๕๖๗ (บาท)	๒๕๖๘ (บาท)	๒๕๖๙ (บาท)	๒๕๗๐ (บาท)			
๑	โครงการสนับสนุนกิจกรรมวันเด็กแห่งชาติ	เพื่อส่งเสริมให้เด็กได้ร่วมกิจกรรมในงานวันเด็กแห่งชาติ	ส่งเสริมและจัดกิจกรรมงานวันเด็กและให้เด็กร่วมกิจกรรม	๑๐๐,๐๐๐	๑๐๐,๐๐๐	๑๐๐,๐๐๐	๑๐๐,๐๐๐	๑๐๐,๐๐๐	จำนวนเด็กที่เข้าร่วมกิจกรรม	เด็กได้ร่วมกิจกรรม ชมนิทรรศการต่างๆ	สำนักปลัด
๒	โครงการจัดค่ายธรรมะให้กับเด็กเยาวชนและผู้สูงอายุ	เพื่อส่งเสริมทางด้านจริยธรรมให้กับเด็กเยาวชนและผู้สูงอายุ	จัดโครงการฝึกอบรมและเข้าค่ายธรรมะให้กับเด็กเยาวชนและผู้สูงอายุ	๔๐,๐๐๐	๔๐,๐๐๐	๔๐,๐๐๐	๔๐,๐๐๐	๔๐,๐๐๐	จำนวนผู้เข้าร่วมโครงการ	ปลูกฝังทางด้านจริยธรรมและศีลธรรมให้กับเด็กและเยาวชน	สำนักปลัด

ลำดับที่	โครงการ	วัตถุประสงค์	เป้าหมาย (ผลผลิตของโครงการ)	งบประมาณ					ตัวชี้วัด (KPI)	ผลที่คาดว่าจะได้รับ	หน่วยงานรับผิดชอบหลัก
				๒๕๖๖ (บาท)	๒๕๖๗ (บาท)	๒๕๖๘ (บาท)	๒๕๖๙ (บาท)	๒๕๗๐ (บาท)			
๓	โครงการแห่เทียนเข้าพรรษา	เพื่อสืบทอดส่งเสริมประเพณีไทย	จัดกิจกรรมประเพณีแห่เทียนเข้าพรรษา	๓๐,๐๐๐	๓๐,๐๐๐	๓๐,๐๐๐	๓๐,๐๐๐	๓๐,๐๐๐	จำนวนผู้เข้าร่วมโครงการ	ประชาชนได้ส่งเสริมประเพณีที่สำคัญของไทย	สำนักปลัด
๔	โครงการจัดงานประเพณีสงกรานต์	เพื่อสืบทอดส่งเสริมประเพณีไทย	จัดกิจกรรมสงกรานต์	๑๐๐,๐๐๐	๑๐๐,๐๐๐	๑๐๐,๐๐๐	๑๐๐,๐๐๐	๑๐๐,๐๐๐	จำนวนผู้เข้าร่วมโครงการ	ประชาชนได้ส่งเสริมประเพณีที่สำคัญของไทย	สำนักปลัด
๕	โครงการตักบาตรเฉลิมพระเกียรติพระบาทสมเด็จพระเจ้าอยู่หัว	เพื่อระลึกถึงพระมหากรุณาธิคุณของพระบาทสมเด็จพระเจ้าอยู่หัว	จัดกิจกรรมตักบาตรเฉลิมพระเกียรติฯ	๓๐,๐๐๐	๓๐,๐๐๐	๓๐,๐๐๐	๓๐,๐๐๐	๓๐,๐๐๐	จำนวนผู้เข้าร่วมโครงการ	ประชาชนได้ร่วมกิจกรรมเฉลิมพระเกียรติฯ	สำนักปลัด

ลำดับที่	โครงการ	วัตถุประสงค์	เป้าหมาย (ผลผลิตของโครงการ)	งบประมาณ					ตัวชี้วัด (KPI)	ผลที่คาดว่าจะได้รับ	หน่วยงานรับผิดชอบหลัก
				๒๕๖๖ (บาท)	๒๕๖๗ (บาท)	๒๕๖๘ (บาท)	๒๕๖๙ (บาท)	๒๕๗๐ (บาท)			
๖	โครงการแข่งขันกีฬาสัมพันธ์ต่อต้านภัยยาเสพติด	เพื่อส่งเสริมให้ประชาชนได้มีสุขภาพที่ดีและใช้เวลาว่างให้เกิดประโยชน์	จัดกิจกรรมการแข่งขันกีฬาต้านยาเสพติด ปีละ ๑ ครั้ง	๒๐๐,๐๐๐	๒๐๐,๐๐๐	๒๐๐,๐๐๐	๒๐๐,๐๐๐	๒๐๐,๐๐๐	จำนวนผู้เข้าร่วมโครงการ	ประชาชนได้เล่นกีฬาใช้เวลาว่างให้เกิดประโยชน์ห่างไกลยาเสพติด	สำนักปลัด
๗	โครงการจัดซื้อวัสดุอุปกรณ์กีฬา	เพื่อให้มีวัสดุอุปกรณ์กีฬาในการออกกำลังกาย	จัดซื้ออุปกรณ์กีฬา	๑๕,๐๐๐	๑๕,๐๐๐	๑๕,๐๐๐	๑๕,๐๐๐	๑๕,๐๐๐	จำนวนผู้เข้าร่วมโครงการ	ประชาชนมีวัสดุอุปกรณ์ในการออกกำลังกาย	สำนักปลัด
๘	โครงการแข่งขันกีฬาศูนย์พัฒนาเด็กเล็กแผ่นดินทอง	เพื่อเสริมสร้างด้านร่างกาย อารมณ์ และสติปัญญาแก่เด็ก ศพด.	นักเรียน ศพด. แผ่นดินทอง	๒๐,๐๐๐	๒๐,๐๐๐	๒๐,๐๐๐	๒๐,๐๐๐	๒๐,๐๐๐	ร้อยละที่เพิ่มขึ้นของเด็กที่ร่วมกิจกรรมมีพัฒนาการที่ดีร่างกาย อารมณ์ และสติปัญญา	เด็กมีสุขภาพแข็งแรง รู้กติกา รู้จักวิธีแก้ไขปัญหา	สำนักปลัด

ลำดับที่	โครงการ	วัตถุประสงค์	เป้าหมาย (ผลผลิตของโครงการ)	งบประมาณ					ตัวชี้วัด (KPI)	ผลที่คาดว่าจะได้รับ	หน่วยงานรับผิดชอบหลัก
				๒๕๖๖ (บาท)	๒๕๖๗ (บาท)	๒๕๖๘ (บาท)	๒๕๖๙ (บาท)	๒๕๗๐ (บาท)			
๙	โครงการส่งเสริมคุณธรรมจริยธรรม	เพื่อส่งเสริมให้เด็กมีคุณธรรมและจริยธรรมที่ดีงาม	จัดกิจกรรมให้เด็ก ศพด.	๑,๐๐๐	๑,๐๐๐	๑,๐๐๐	๑,๐๐๐	๑,๐๐๐	จำนวนผู้เข้าร่วมโครงการ	เด็กมีพฤติกรรมที่ดีเป็นที่ยอมรับในสังคม	สำนักปลัด
๑๐	โครงการสร้างเสริมประสบการณ์เรียนรู้แก่เด็กและเยาวชน (ศึกษานอกสถานที่)	เพื่อส่งเสริมให้เด็กและเยาวชนเกิดกระบวนการคิดและความรู้ความเข้าใจ	จัดกิจกรรมให้เด็ก ศพด.	๑๐,๐๐๐	๑๐,๐๐๐	๑๐,๐๐๐	๑๐,๐๐๐	๑๐,๐๐๐	จำนวนผู้เข้าร่วมโครงการ	เด็กและเยาวชนสามารถนำความรู้ที่ได้รับไปปรับใช้ในชีวิตประจำวัน	สำนักปลัด
๑๑	โครงการขับขี่ปลอดภัยสวมหมวกนิรภัย	เพื่อส่งเสริมการสวมหมวกนิรภัยให้กับเด็ก	อบรมนักเรียนและผู้ปกครอง	๑๐,๐๐๐	๑๐,๐๐๐	๑๐,๐๐๐	๑๐,๐๐๐	๑๐,๐๐๐	จำนวนผู้เข้าร่วมโครงการ	เด็กและเยาวชนสามารถนำความรู้ที่ได้รับไปปรับใช้ในชีวิตประจำวัน	สำนักปลัด

ลำดับที่	โครงการ	วัตถุประสงค์	เป้าหมาย (ผลผลิตของโครงการ)	งบประมาณ					ตัวชี้วัด (KPI)	ผลที่คาดว่าจะได้รับ	หน่วยงานรับผิดชอบหลัก
				๒๕๖๖ (บาท)	๒๕๖๗ (บาท)	๒๕๖๘ (บาท)	๒๕๖๙ (บาท)	๒๕๗๐ (บาท)			
๑๒	โครงการจัดงานมาฆปูรมีศรีปราจีน	เพื่อสนับสนุนและส่งเสริมการท่องเที่ยว และทำนุบำรุงพระพุทธศาสนา	สนับสนุนงบประมาณในการจัดกิจกรรมตามโครงการจัดงานมาฆปูรมีศรีปราจีน	๒๐,๐๐๐	๒๐,๐๐๐	๒๐,๐๐๐	๒๐,๐๐๐	๒๐,๐๐๐	มีการจัดโครงการ/กิจกรรม ปีละ ๑ ครั้ง	เกิดการรักษาสืบทอดวัฒนธรรม	สำนักปลัด
รวมจำนวน ๑๒ โครงการ				**๕๗๖,๐๐๐**	**๕๗๖,๐๐๐**	**๕๗๖,๐๐๐**	**๕๗๖,๐๐๐**	**๕๗๖,๐๐๐**			

รายละเอียดโครงการพัฒนา

แผนพัฒนาท้องถิ่น (พ.ศ. ๒๕๖๖-๒๕๗๐) และที่เพิ่มเติม ครั้งที่ ๑/๒๕๖๖

องค์การบริหารส่วนตำบลโคกไม้ลาย อำเภอเมืองปราจีนบุรี จังหวัดปราจีนบุรี

ก. ยุทธศาสตร์จังหวัดที่ ๒ การพัฒนาเมืองน่าอยู่ด้วยการพัฒนาทางสังคมและความมั่นคงสู่สังคมเป็นสุข

ข. ยุทธศาสตร์การพัฒนาขององค์กรปกครองส่วนท้องถิ่นในเขตจังหวัดที่ ๒ ส่งเสริมและสนับสนุนกิจกรรมด้านคุณภาพสิ่งแวดล้อม

ยุทธศาสตร์การพัฒนาขององค์การบริหารส่วนตำบลโคกไม้ลาย ที่ ๓ ยุทธศาสตร์การพัฒนาด้านทรัพยากรธรรมชาติ สิ่งแวดล้อม และการเกษตร

๓.๑ แผนงานสร้างความเข้มแข็งของชุมชน

ลำดับที่	โครงการ	วัตถุประสงค์	เป้าหมาย (ผลผลิตของโครงการ)	งบประมาณ					ตัวชี้วัด (KPI)	ผลที่คาดว่าจะได้รับ	หน่วยงานรับผิดชอบหลัก
				๒๕๖๖ (บาท)	๒๕๖๗ (บาท)	๒๕๖๘ (บาท)	๒๕๖๙ (บาท)	๒๕๗๐ (บาท)			
๑	โครงการท้องถิ่นร่วมใจใส่ใจสิ่งแวดล้อม	เพื่อให้มีกิจกรรมส่งเสริมสิ่งแวดล้อม	จัดกิจกรรมส่งเสริมสิ่งแวดล้อม	๕๐,๐๐๐	๕๐,๐๐๐	๕๐,๐๐๐	๕๐,๐๐๐	๕๐,๐๐๐	จำนวนผู้ร่วมโครงการ	ประชาชนมีส่วนสร้างสิ่งแวดล้อมที่ดี	สำนักปลัด
๒	โครงการส่งเสริมแนวทางการดำเนินชีวิตตามหลักปรัชญาเศรษฐกิจพอเพียง	เพื่อส่งเสริมแนวทางเศรษฐกิจพอเพียง	จัดกิจกรรมส่งเสริมแนวทางเศรษฐกิจพอเพียง	๕๐,๐๐๐	๕๐,๐๐๐	๕๐,๐๐๐	๕๐,๐๐๐	๕๐,๐๐๐	จำนวนผู้ร่วมโครงการ	ประชาชนอยู่อย่างพอเพียงพึงตนเองได้	สำนักปลัด

ลำดับที่	โครงการ	วัตถุประสงค์	เป้าหมาย (ผลผลิตของโครงการ)	งบประมาณ					ตัวชี้วัด (KPI)	ผลที่คาดว่าจะได้รับ	หน่วยงานรับผิดชอบหลัก
				๒๕๖๖ (บาท)	๒๕๖๗ (บาท)	๒๕๖๘ (บาท)	๒๕๖๙ (บาท)	๒๕๗๐ (บาท)			
๓	โครงการจัดทำปุ๋ยชีวภาพไว้ใช้ในตำบลโคกไม้ลาย	เพื่อส่งเสริมและให้ความรู้แก่เกษตรกร	จัดฝึกอบรมการจัดทำปุ๋ยชีวภาพ	๒๐,๐๐๐	๒๐,๐๐๐	๒๐,๐๐๐	๒๐,๐๐๐	๒๐,๐๐๐	จำนวนผู้เข้าร่วมโครงการ	เกษตรกรได้รับความรู้จากการฝึกอบรม	สำนักปลัด
๔	โครงการตามพระราชดำริของพระบาทสมเด็จ-พระเจ้าอยู่หัว และพระเสาวนีย์ของสมเด็จ-พระนางเจ้าพระบรมราชินีนาถ	ดำเนินการตามรอยเบื้องพระยุคลบาทเพื่อชุมชนเข้มแข็ง	ดำเนินกิจกรรมตามโครงการ	๕๐,๐๐๐	๕๐,๐๐๐	๕๐,๐๐๐	๕๐,๐๐๐	๕๐,๐๐๐	จำนวนผู้เข้าร่วมโครงการ	ประชาชนอยู่อย่างพอเพียงพึงตนเองได้	สำนักปลัด
๕	อุดหนุนกลุ่มอาชีพและพัฒนาสินค้า Otop ในตำบล	เพื่อกลุ่มอาชีพมีงบประมาณในการบริหารจัดการและเพิ่มรายได้ให้แก่ประชาชน	สนับสนุนงบประมาณตามกลุ่ม	๕๐,๐๐๐	๕๐,๐๐๐	๕๐,๐๐๐	๕๐,๐๐๐	๕๐,๐๐๐	การใช้จ่ายงบประมาณเป็นไปตามวัตถุประสงค์ ร้อยละ ๑๐๐	การดำเนินงานของกลุ่มอาชีพมีความเข้มแข็ง	สำนักปลัด

ลำดับที่	โครงการ	วัตถุประสงค์	เป้าหมาย (ผลผลิตของโครงการ)	งบประมาณ					ตัวชี้วัด (KPI)	ผลที่คาดว่าจะได้รับ	หน่วยงานรับผิดชอบหลัก
				๒๕๖๖ (บาท)	๒๕๖๗ (บาท)	๒๕๖๘ (บาท)	๒๕๖๙ (บาท)	๒๕๗๐ (บาท)			
๖	โครงการจัดงานเทศกาลผลไม้กิ่งพันธ์ไม้และของดีตำบลโคกไม้ลาย	เพื่อจัดงานเทศกาลผลไม้กิ่งพันธ์ไม้และของดีตำบลโคกไม้ลาย	จัดงานเทศกาลผลไม้กิ่งพันธ์ไม้และของดีตำบลโคกไม้ลาย ๗ วัน	๒๐๐,๐๐๐	๒๐๐,๐๐๐	๒๐๐,๐๐๐	๒๐๐,๐๐๐	๒๐๐,๐๐๐	ร้อยละของเกษตรกรได้มีรายได้เพิ่มขึ้น	ผลไม้ กิ่งพันธ์ไม้ และสินค้าของตำบลโคกไม้ลายเป็นที่รู้จัก เกษตรกรได้ขายสินค้าไม่ผ่านคนกลาง	สำนักปลัด
๗	โครงการหมู่บ้านสะอาดตำบลโคกไม้ลาย (เพิ่มเติม ครั้งที่ ๑/๒๕๖๖)	เพื่อให้หมู่บ้านภายในตำบลโคกไม้ลายมีสภาพแวดล้อมที่ดี สะอาด และเป็นระเบียบ	จัดทำโครงการ/กิจกรรม เพื่อส่งเสริมให้หมู่บ้านและประชาชนภายในตำบลมีการกำจัดขยะ ดูแลบ้านให้สะอาดทั้งภายในบ้านและนอกบ้าน	๓๐,๐๐๐	๓๐,๐๐๐	๓๐,๐๐๐	๓๐,๐๐๐	๓๐,๐๐๐	มีการจัดโครงการ/กิจกรรมอย่างน้อยปีละ ๑ ครั้ง	หมู่บ้านภายในตำบลโคกไม้ลายมีสภาพแวดล้อมที่ดี สะอาด และเป็นระเบียบ	สำนักปลัด
รวมจำนวน ๗ โครงการ				**๔๕๐,๐๐๐**	**๔๕๐,๐๐๐**	**๔๕๐,๐๐๐**	**๔๕๐,๐๐๐**	**๔๕๐,๐๐๐**			

รายละเอียดโครงการพัฒนา

แผนพัฒนาท้องถิ่น (พ.ศ. ๒๕๖๖-๒๕๗๐) และที่เพิ่มเติม ครั้งที่ ๑/๒๕๖๖

องค์การบริหารส่วนตำบลโคกไม้ลาย อำเภอเมืองปราจีนบุรี จังหวัดปราจีนบุรี

ก. ยุทธศาสตร์จังหวัดที่ ๒ การพัฒนาเมืองน่าอยู่ด้วยการพัฒนาทางสังคมและความมั่นคงสู่สังคมเป็นสุข

ข. ยุทธศาสตร์การพัฒนาขององค์กรปกครองส่วนท้องถิ่นในเขตจังหวัดที่ ๑ พัฒนาคุณภาพชีวิต ทุนทางสังคมและชุมชนให้เข้มแข็ง

ยุทธศาสตร์การพัฒนาขององค์การบริหารส่วนตำบลโคกไม้ลาย ที่ ๔ ยุทธศาสตร์การพัฒนาด้านเศรษฐกิจ สังคม และคุณภาพชีวิต

๔.๑ แผนงานสาธารณสุข

ลำดับที่	โครงการ	วัตถุประสงค์	เป้าหมาย (ผลผลิตของโครงการ)	งบประมาณ					ตัวชี้วัด (KPI)	ผลที่คาดว่าจะได้รับ	หน่วยงานรับผิดชอบหลัก
				๒๕๖๖ (บาท)	๒๕๖๗ (บาท)	๒๕๖๘ (บาท)	๒๕๖๙ (บาท)	๒๕๗๐ (บาท)			
๑	โครงการบริหารจัดการขยะ	เพื่อให้ชุมชนสามารถบริหารจัดการขยะได้อย่างถูกวิธี	จัดทำหลุมขยะให้ครัวเรือนสามารถแยกขยะได้ ๑๐๐%	๑๐๐,๐๐๐	๑๐๐,๐๐๐	๑๐๐,๐๐๐	๑๐๐,๐๐๐	๑๐๐,๐๐๐	ร้อยละที่ลดลงของปริมาณขยะ	ปริมาณขยะลดลง ค่าใช้จ่ายในการกำจัดขยะลดลง	สำนักปลัด
๒	โครงการอบรมและศึกษาดูงานเพื่อพัฒนาศักยภาพอาสาสมัครสาธารณสุขมูลฐานประจำหมู่บ้าน	เพื่อเพิ่มศักยภาพ อสม. ประจำหมู่บ้าน ให้มีความรู้ความเข้าใจงานสาธารณสุขมูลฐานมากขึ้น	อสม. จำนวน ๗๕ คน	๑๕๐,๐๐๐	๑๕๐,๐๐๐	๑๕๐,๐๐๐	๑๕๐,๐๐๐	๑๕๐,๐๐๐	จำนวน อสม. มีความรู้ความสามารถในงานด้านสาธารณสุขเพิ่มขึ้น	อสม. สามารถดูแลตนเอง ครอบครับและคนในชุมชนได้ดียิ่งขึ้น	สำนักปลัด

ลำดับที่	โครงการ	วัตถุประสงค์	เป้าหมาย (ผลผลิตของโครงการ)	งบประมาณ					ตัวชี้วัด (KPI)	ผลที่คาดว่าจะได้รับ	หน่วยงานรับผิดชอบหลัก
				๒๕๖๖ (บาท)	๒๕๖๗ (บาท)	๒๕๖๘ (บาท)	๒๕๖๙ (บาท)	๒๕๗๐ (บาท)			
๓	โครงการตามพระราชดำริด้านสาธารณสุข	เพื่อเป็นค่าใช้จ่ายตามโครงการตามพระราชดำริด้านสาธารณสุข	๗ หมู่บ้านจัดโครงการเกี่ยวกับโครงการตามพระราชดำริด้านสาธารณสุข	๑๔๐,๐๐๐	๑๔๐,๐๐๐	๑๔๐,๐๐๐	๑๔๐,๐๐๐	๑๔๐,๐๐๐	ร้อยละของประชาชนทุกหมู่มีสุขภาพที่ดีขึ้น	ประชาชนทุกหมู่มีสุขภาพที่ดีขึ้น	สำนักปลัด
๔	โครงการอบรมเรื่องการคัดแยกขยะครัวเรือน	ให้ความรู้การคัดแยกขยะมูลฝอยในครัวเรือน เพื่อลดปริมาณขยะและรักษาสภาพแวดล้อม	จัดอบรมคัดแยกขยะในครัวเรือนจำนวน ๗๐ คน	๒๐,๐๐๐	๒๐,๐๐๐	๒๐,๐๐๐	๒๐,๐๐๐	๒๐,๐๐๐	ร้อยละที่ลดลงของปริมาณขยะ	ปริมาณขยะทั่วไปลดลงค่าใช้จ่ายในการกำจัดขยะลดลง	สำนักปลัด
๕	โครงการจัดซื้อวัสดุวิทยาศาสตร์ป้องกันโรคไข้เลือดออก	เพื่อจัดซื้อวัสดุกำจัดลูกน้ำยุงลาย	เพื่อจัดซื้อทรายวิทยาศาสตร์และน้ำยาเคมีเพื่อทำลายลูกน้ำยุงลาย	๘๐,๐๐๐	๘๐,๐๐๐	๘๐,๐๐๐	๘๐,๐๐๐	๘๐,๐๐๐	ร้อยละที่ลดลงของผู้ป่วยโรคไข้เลือดออก	ชุมชนปลอดภัยจากโรคไข้เลือดออก	สำนักปลัด

ลำดับที่	โครงการ	วัตถุประสงค์	เป้าหมาย (ผลผลิตของโครงการ)	งบประมาณ					ตัวชี้วัด (KPI)	ผลที่คาดว่าจะได้รับ	หน่วยงานรับผิดชอบหลัก
				๒๕๖๖ (บาท)	๒๕๖๗ (บาท)	๒๕๖๘ (บาท)	๒๕๖๙ (บาท)	๒๕๗๐ (บาท)			
๖	โครงการป้องกันและควบคุมโรคติดต่อและโรคระบาด	เพื่อให้ประชาชนมีคุณภาพชีวิติดีขึ้น	รณรงค์ป้องกันและจัดซื้อวัสดุอุปกรณ์ป้องกันโรค	๑๐๐,๐๐๐	๑๐๐,๐๐๐	๑๐๐,๐๐๐	๑๐๐,๐๐๐	๑๐๐,๐๐๐	ร้อยละที่ลดลงของจำนวนผู้ป่วย	ประชาชนมีคุณภาพชีวิตที่ดี	สำนักปลัด
๗	โครงการรณรงค์ฉีดวัคซีนป้องกันโรคพิษสุนัขบ้าและยาคุมกำเนินสำหรับสุนัขและแมว	เพื่อดูแลสุนัขและแมวไม่ให้เพิ่มจำนวนและป้องกันโรคพิษสุนัขบ้า	สุนัขและแมวได้รับการดูแลไม่เป็นอันตรายกับประชาชน	๖๐,๐๐๐	๖๐,๐๐๐	๖๐,๐๐๐	๖๐,๐๐๐	๖๐,๐๐๐	ร้อยละของจำนวนประชากรสุนัขที่คิดเชื้อพิษสุนัขบ้า	ไม่มีการเกิดโรคพิษสุขนัขบ้าและสามารถควบคุมจำนวนสุนัขและแมว	สำนักปลัด
๘	โครงการสำรวจจำนวนสุนัขและแมว	เพื่อให้ทราบจำนวนสุนัขและแมวในพื้นที่ตำบล	จำนวนสุนัขและแมวในพื้น	๑๒,๐๐๐	๑๒,๐๐๐	๑๒,๐๐๐	๑๒,๐๐๐	๑๒,๐๐๐	จำนวนสุนัขและแมวที่สามารถคุมโรคได้	สามารถดูแลคุมโรคในสุนัขและแมวในพื้นที่ได้	สำนักปลัด

ลำดับที่	โครงการ	วัตถุประสงค์	เป้าหมาย (ผลผลิตของโครงการ)	งบประมาณ					ตัวชี้วัด (KPI)	ผลที่คาดว่าจะได้รับ	หน่วยงานรับผิดชอบหลัก
				๒๕๖๖ (บาท)	๒๕๖๗ (บาท)	๒๕๖๘ (บาท)	๒๕๖๙ (บาท)	๒๕๗๐ (บาท)			
๙	โครงการจัดรถรับ-ส่งสำหรับผู้ป่วยภายในตำบลโคกไม้ลาย (เพิ่มเติม ครั้งที่ ๑/๒๕๖๖)	เพื่อบริการแก่ผู้ป่วยรวมถึงผู้ต้องการบริการรับ-ส่งในการไปโรงพยาบาล	จัดให้มีรถรับ-ส่ง เพื่อบริการผู้ป่วยที่ไม่ใช่ฉุกเฉิน ตามที่แพทย์นัดหรือผู้ต้องการความช่วยเหลือในการเดินทางไปโรงพยาบาลสำหรับประชาชนในตำบลโคกไม้ลาย	๕๐,๐๐๐	๕๐,๐๐๐	๕๐,๐๐๐	๕๐,๐๐๐	๕๐,๐๐๐	อบต.โคกไม้ลายสามารถดูแลและอำนวยความสะดวกในการให้บริการรับ-ส่งผู้ป่วยภายในตำบลได้	ผู้ป่วยภายในตำบลมีรถบริการรับ-ส่งในการไปโรงพยาบาล	สำนักปลัด
๑๐	โครงการจัดทำถังขยะเปียกลดโลกร้อน (เพิ่มเติม ครั้งที่ ๑/๒๕๖๖)	เพื่อเป็นการส่งเสริมการคัดแยกขยะครัวเรือน	เพื่อให้ครัวเรือนในตำบลโคกไม้ลาย จำนวน ๑,๓๐๐ ครัวเรือน มีถังขยะเปียกครบทุกครัวเรือน ๆ ละ ๒ ถัง (ถังละ ๕๐๐ บาท)	๑,๓๐๐,๐๐๐	๑,๓๐๐,๐๐๐	๑,๓๐๐,๐๐๐	๑,๓๐๐,๐๐๐	๑,๓๐๐,๐๐๐	ครัวเรือนในตำบลโคกไม้ลาย มีถังขยะเปียกครบทุกครัวเรือน	มีการคัดแยกขยะครัวเรือน ลดภาระค่าใช้จ่ายโดยการใช้ปุ๋ยหมักที่เกิดจากถังขยะเปียก ตลอดจนลดปริมาณการปล่อยก๊าซเรือนกระจก	สำนักปลัด
รวมจำนวน ๑๐ โครงการ				**๒,๐๑๒,๐๐๐**	**๒,๐๑๒,๐๐๐**	**๒,๐๑๒,๐๐๐**	**๒,๐๑๒,๐๐๐**	**๒,๐๑๒,๐๐๐**			

รายละเอียดโครงการพัฒนา

แผนพัฒนาท้องถิ่น (พ.ศ. ๒๕๖๖-๒๕๗๐) และที่เพิ่มเติม ครั้งที่ ๑/๒๕๖๖

องค์การบริหารส่วนตำบลโคกไม้ลาย อำเภอเมืองปราจีนบุรี จังหวัดปราจีนบุรี

ก. ยุทธศาสตร์จังหวัดที่ ๒ การพัฒนาเมืองน่าอยู่ด้วยการพัฒนาทางสังคมและความมั่นคงสู่สังคมเป็นสุข

ข. ยุทธศาสตร์การพัฒนาขององค์กรปกครองส่วนท้องถิ่นในเขตจังหวัดที่ ๑ พัฒนาคุณภาพชีวิต ทุนทางสังคมและชุมชนให้เข้มแข็ง

ยุทธศาสตร์การพัฒนาขององค์การบริหารส่วนตำบลโคกไม้ลาย ที่ ๔ ยุทธศาสตร์การพัฒนาด้านเศรษฐกิจ สังคม และคุณภาพชีวิต

๔.๒ แผนงานการสร้างความเข้มแข็งของชุมชน

ลำดับที่	โครงการ	วัตถุประสงค์	เป้าหมาย (ผลผลิตของโครงการ)	งบประมาณ					ตัวชี้วัด (KPI)	ผลที่คาดว่าจะได้รับ	หน่วยงานรับผิดชอบหลัก
				๒๕๖๖ (บาท)	๒๕๖๗ (บาท)	๒๕๖๘ (บาท)	๒๕๖๙ (บาท)	๒๕๗๐ (บาท)			
๑	โครงการฝึกอบรมความรู้ในด้านอาชีพให้แก่ประชาชนตำบลโคกไม้ลาย	เพื่อพัฒนาคุณภาพชีวิตแก่ประชาชนด้านอาชีพ	จัดฝึกอบรมอาชีพ	๓๐,๐๐๐	๓๐,๐๐๐	๓๐,๐๐๐	๓๐,๐๐๐	๓๐,๐๐๐	จำนวนผู้เข้าร่วมโครงการ	คุณภาพชีวิตของประชาชนดีขึ้น	สำนักปลัด
๒	โครงการจัดเวทีประชาคมหมู่บ้านและจัดทำแผนพัฒนาตำบล	เพื่อส่งเสริมให้ประชาชนใช้เวทีประชาคมในการแสดงออกทางด้านประชาธิปไตย	จัดเวทีประชาคมหมู่บ้าน/ตำบล	๒๐,๐๐๐	๒๐,๐๐๐	๒๐,๐๐๐	๒๐,๐๐๐	๒๐,๐๐๐	จำนวนประชาชนที่เข้าร่วมประชาคมม	ประชาชนมีส่วนร่วมในการพัฒนาท้องถิ่น	สำนักปลัด

ลำดับที่	โครงการ	วัตถุประสงค์	เป้าหมาย (ผลผลิตของโครงการ)	งบประมาณ					ตัวชี้วัด (KPI)	ผลที่คาดว่าจะได้รับ	หน่วยงานรับผิดชอบหลัก
				๒๕๖๖ (บาท)	๒๕๖๗ (บาท)	๒๕๖๘ (บาท)	๒๕๖๙ (บาท)	๒๕๗๐ (บาท)			
๓	โครงการจัดตั้งโรงเรียนผู้สูงอายุ ในตำบล	เพื่อให้ผู้สูงอายุในตำบลมีกิจกรรม สันทนาการ	ผู้สูงอายุ จำนวน ๕๐ คน	๒๐๐,๐๐๐	๒๐๐,๐๐๐	๒๐๐,๐๐๐	๒๐๐,๐๐๐	๒๐๐,๐๐๐	ร้อยละที่เพิ่มขึ้นของผู้สูงอายุมีสุขภาพดี	ผู้สูงอายุมีสุขภาพจิตดี มีสังคมใหม่ๆ	สำนักปลัด
๔	โครงการอบรมจิตอาสาภัยพิบัติป้องกันภัยพิบัติประจำองค์การบริหาร-ส่วนตำบลโคกไม้ลาย	เพื่อส่งเสริมความรู้ทักษะด้านการจัดสาธารณภัยเบื้องต้นให้แก่ชุดปฏิบัติการจิตอาสาภัยพิบัติ	จัดฝึกอบรมชุดปฏิบัติการจิตอาสาภัยพิบัติจำนวน ๕๐ คน	๒๐๐,๐๐๐	๒๐๐,๐๐๐	๒๐๐,๐๐๐	๒๐๐,๐๐๐	๒๐๐,๐๐๐	จำนวนผู้เข้ารับการอบรมที่ได้รับการฝึกอบรมส่งเสริมความรู้ด้านการจัดสาธารณภัยเบื้องต้นเพิ่มขึ้น	ชุดปฏิบัติการจิตอาสาภัยพิบัติสามารถนำความรู้และทักษะไปปฏิบัติหน้าที่ได้	สำนักปลัด
๕	โครงการอบรมความรู้เกี่ยวกับกฎหมายที่ประชาชนควรรู้	เพื่อให้ประชาชนได้รู้ถึงหมายต่างๆที่จำเป็นต่อการใช้ชีวิตประจำวัน	จัดอบรมกฎหมายต่างๆ ให้กับประชาชนในตำบล จำนวน ๕๐ คน	๒๐,๐๐๐	๒๐,๐๐๐	๒๐,๐๐๐	๒๐,๐๐๐	๒๐,๐๐๐	ร้อยละของประชาชนในตำบลได้รับความรู้ด้านกฎหมาย	ประชาชนได้รับความรู้ด้านกฎหมายมากยิ่งขึ้น	สำนักปลัด
รวมจำนวน ๕ โครงการ				**๔๗๐,๐๐๐**	**๔๗๐,๐๐๐**	**๔๗๐,๐๐๐**	**๔๗๐,๐๐๐**	**๔๗๐,๐๐๐**			

รายละเอียดโครงการพัฒนา

แผนพัฒนาท้องถิ่น (พ.ศ. ๒๕๖๖-๒๕๗๐) และที่เพิ่มเติม ครั้งที่ ๑/๒๕๖๖

องค์การบริหารส่วนตำบลโคกไม้ลาย อำเภอเมืองปราจีนบุรี จังหวัดปราจีนบุรี

ก. ยุทธศาสตร์จังหวัดที่ ๒ การพัฒนาเมืองน่าอยู่ด้วยการพัฒนาทางสังคมและความมั่นคงสู่สังคมเป็นสุข

ข. ยุทธศาสตร์การพัฒนาขององค์กรปกครองส่วนท้องถิ่นในเขตจังหวัดที่ ๑ พัฒนาคุณภาพชีวิต ทุนทางสังคมและชุมชนให้เข้มแข็ง

ยุทธศาสตร์การพัฒนาขององค์การบริหารส่วนตำบลโคกไม้ลาย ที่ ๔ ยุทธศาสตร์การพัฒนาด้านเศรษฐกิจ สังคม และคุณภาพชีวิต

๔.๓ แผนงานงบกลาง

ลำดับที่	โครงการ	วัตถุประสงค์	เป้าหมาย (ผลผลิตของโครงการ)	งบประมาณ					ตัวชี้วัด (KPI)	ผลที่คาดว่าจะได้รับ	หน่วยงานรับผิดชอบหลัก
				๒๕๖๖ (บาท)	๒๕๖๗ (บาท)	๒๕๖๘ (บาท)	๒๕๖๙ (บาท)	๒๕๗๐ (บาท)			
๑	เงินสำรองจ่าย	เพื่อจ่ายเป็นค่าใช้จ่ายในกรณีจำเป็นเร่งด่วนและไม่สามารถคาดการณ์ได้ล่วงหน้า	เป็นค่าใช้จ่ายในการบรรเทาความเดือดร้อนกรณีจำเป็นเร่งด่วน	๕๐๐,๐๐๐	๕๐๐,๐๐๐	๕๐๐,๐๐๐	๕๐๐,๐๐๐	๕๐๐,๐๐๐	ร้อยละของจำนวนความเดือดร้อนเร่งด่วนลดลง	สามารถบรรเทาความเดือดร้อนได้	สำนักปลัด
๒	เบี้ยยังชีพผู้ป่วยเอดส์	เพื่อจ่ายเป็นเบี้ยยังชีพผู้ป่วยเอดส์	จำนวนผู้ป่วยเอดส์ ๕ ราย	๓๐,๐๐๐	๓๐,๐๐๐	๓๐,๐๐๐	๓๐,๐๐๐	๓๐,๐๐๐	จำนวนผู้ป่วยเอดส์ได้รับเงินเบี้ยยังชีพ	ผู้ป่วยเอสด์ได้เบี้ยยังชีพตามสิทธิ	สำนักปลัด

ลำดับที่	โครงการ	วัตถุประสงค์	เป้าหมาย (ผลผลิตของโครงการ)	งบประมาณ					ตัวชี้วัด (KPI)	ผลที่คาดว่าจะได้รับ	หน่วยงานรับผิดชอบหลัก
				๒๕๖๖ (บาท)	๒๕๖๗ (บาท)	๒๕๖๘ (บาท)	๒๕๖๙ (บาท)	๒๕๗๐ (บาท)			
๓	เบี้ยยังชีพผู้สูงอายุ	เพื่อจ่ายเป็นเบี้ยยังชีพผู้สูงอายุ	จำนวนผู้สูงอายุ ๗๐๐ ราย	๗,๕๐๐,๐๐๐	๗,๕๐๐,๐๐๐	๗,๕๐๐,๐๐๐	๗,๕๐๐,๐๐๐	๗,๕๐๐,๐๐๐	จำนวนผู้สูงอายุได้รับเงินเบี้ยยังชีพ	ผู้สูงอายุได้เบี้ยยังชีพตามสิทธิ	สำนักปลัด
๔	เบี้ยยังชีพผู้พิการ	เพื่อจ่ายเป็นเบี้ยยังชีพผู้พิการ	จำนวนผู้พิการ ๒๐๐ ราย	๑,๗๐๐,๐๐๐	๑,๗๐๐,๐๐๐	๑,๗๐๐,๐๐๐	๑,๗๐๐,๐๐๐	๑,๗๐๐,๐๐๐	จำนวนผู้พิการได้รับเงินเบี้ยยังชีพ	ผู้พิการได้เบี้ยยังชีพตามสิทธิ	สำนักปลัด
๕	อุดหนุนกองทุน สปสช. ตำบลโคกไม้ลาย	เพื่อเป็นค่าใช้จ่ายในการดำเนินงานด้านสุขภาพของกองทุน สปสช.	อุดหนุนงบประมาณให้กับกองทุน สปสช. ตำบลโคกไม้ลาย	๗๕,๐๐๐	๗๕,๐๐๐	๗๕,๐๐๐	๗๕,๐๐๐	๗๕,๐๐๐	การใช้จ่ายงบประมาณเป็นไปตามวัตถุประสงค์	ประชาชนในตำบลโคกไม้ลายได้รับบริการด้านสุขภพทั่วถึง	สำนักปลัด
รวมจำนวน ๕ โครงการ				**๙,๘๐๕,๐๐๐**	**๙,๘๐๕,๐๐๐**	**๙,๘๐๕,๐๐๐**	**๙,๘๐๕,๐๐๐**	**๙,๘๐๕,๐๐๐**			

รายละเอียดโครงการพัฒนา

แผนพัฒนาท้องถิ่น (พ.ศ. ๒๕๖๖-๒๕๗๐) และที่เพิ่มเติม ครั้งที่ ๑/๒๕๖๖

องค์การบริหารส่วนตำบลโคกไม้ลาย อำเภอเมืองปราจีนบุรี จังหวัดปราจีนบุรี

ก. ยุทธศาสตร์จังหวัดที่ ๒ การพัฒนาเมืองน่าอยู่ด้วยการพัฒนาทางสังคมและความมั่นคงสู่สังคมเป็นสุข

ข. ยุทธศาสตร์การพัฒนาขององค์กรปกครองส่วนท้องถิ่นในเขตจังหวัดที่ ๑ พัฒนาคุณภาพชีวิต ทุนทางสังคมและชุมชนให้เข้มแข็ง

ยุทธศาสตร์การพัฒนาขององค์การบริหารส่วนตำบลโคกไม้ลาย ที่ ๔ ยุทธศาสตร์การพัฒนาด้านเศรษฐกิจ สังคม และคุณภาพชีวิต

๔.๔ แผนงานรักษาความสงบภายใน

ลำดับที่	โครงการ	วัตถุประสงค์	เป้าหมาย (ผลผลิตของโครงการ)	งบประมาณ					ตัวชี้วัด (KPI)	ผลที่คาดว่าจะได้รับ	หน่วยงานรับผิดชอบหลัก
				๒๕๖๖ (บาท)	๒๕๖๗ (บาท)	๒๕๖๘ (บาท)	๒๕๖๙ (บาท)	๒๕๗๐ (บาท)			
๑	อุดหนุนที่ทำการปกครองอำเภอเมืองปราจีนบุรีตามโครงการป้องกันและแก้ไขปัญหายาเสพติด	เพื่อเป็นค่าใช้จ่ายในการป้องกันและแก้ไขปัญหายาเสพติด	อุดหนุนงบประมาณให้อำเภอเมืองปราจีนบุรี	๕๐,๐๐๐	๕๐,๐๐๐	๕๐,๐๐๐	๕๐,๐๐๐	๕๐,๐๐๐	การใช้จ่ายงบประมาณเป็นไปตามวัตถุประสงค์ ร้อยละ ๑๐๐	ลดปัญหายาเสพติดได้มากขึ้น	สำนักปลัด
๒	โครงการฝึกอบรมทบทวนพัฒนาศักยภาพการป้องกันและบรรเทาสาธารณภัยให้กับ เจ้าหน้าที่ อปพร. ผู้นำชุมชน	เพื่อเพิ่มศักยภาพการป้องกันและบรรเทาภัยต่าง ๆ	จัดกิจกรรมฝึกอบรมให้กลุ่มเป้าหมายจำนวน ๕๐ คน	๓๐,๐๐๐	๓๐,๐๐๐	๓๐,๐๐๐	๓๐,๐๐๐	๓๐,๐๐๐	จำนวนผู้เข้าร่วมโครงการ	เจ้าหน้าที่,อปพร., ผู้นำชุมชนปฏิบัติหน้าที่อย่างมีประสิทธิภาพ	สำนักปลัด

ลำดับที่	โครงการ	วัตถุประสงค์	เป้าหมาย (ผลผลิตของโครงการ)	งบประมาณ					ตัวชี้วัด (KPI)	ผลที่คาดว่าจะได้รับ	หน่วยงานรับผิดชอบหลัก
				๒๕๖๖ (บาท)	๒๕๖๗ (บาท)	๒๕๖๘ (บาท)	๒๕๖๙ (บาท)	๒๕๗๐ (บาท)			
๓	โครงการจัดซื้อวัสดุอุปกรณ์สนับสนุนอาสาสมัคร อปพร.ตำบลโคกไม้ลาย	เพื่อซื้อวัสดุอุปกรณ์ในการป้องกันภัยในชุมชนให้กับ อปพร.	จัดซื้อวัสดุอุปกรณ์ เช่น กรวย แผงกั้น	๕๐,๐๐๐	๕๐,๐๐๐	๕๐,๐๐๐	๕๐,๐๐๐	๕๐,๐๐๐	ร้อยละของอุปกรณ์ที่ใช้พอเพียง	ได้รับการสนับสนุนอุปกรณ์การทำงานมีประสิทธิภาพให้มีประสิทธิภาพ	สำนักปลัด
๔	โครงการสมาชิก อปพร. ร่วมปฏิบัติงานตั้งจุดบริการและจุดตรวจภายในตำบลเนื่องในเทศกาลปีใหม่และสงกรานต์ฯลฯ	เพื่อบริการประชาชนให้ปลอดภัยจากการใช้รถใช้ถนนในช่วงเทศกาล	ตั้งจุดตรวจบริการประชาชนในช่วงเทศกาล	๕๐,๐๐๐	๕๐,๐๐๐	๕๐,๐๐๐	๕๐,๐๐๐	๕๐,๐๐๐	ร้อยละของการเกิดอุบัติเหตุลดลง	ประชาชนเดินทางสะดวกปลอดภัย	สำนักปลัด
๕	โครงการจัดซื้อถังเคมีดับเพลิง	เพื่อป้องกันการเกิดอัคคีภัยขึ้นฉุกเฉิน	จัดซื้อถังเคมี จำนวน ๒๐ ถัง	๓๐,๐๐๐	๓๐,๐๐๐	๑๐,๐๐๐	๑๐,๐๐๐	๑๐,๐๐๐	ร้อยละของอุปกรณ์ที่ใช้พอเพียง	มีความพร้อมรับการเกิดอัคคีภัย	สำนักปลัด

ลำดับที่	โครงการ	วัตถุประสงค์	เป้าหมาย (ผลผลิตของโครงการ)	งบประมาณ					ตัวชี้วัด (KPI)	ผลที่คาดว่าจะได้รับ	หน่วยงานรับผิดชอบหลัก
				๒๕๖๖ (บาท)	๒๕๖๗ (บาท)	๒๕๖๘ (บาท)	๒๕๖๙ (บาท)	๒๕๗๐ (บาท)			
๖	โครงการติดตั้งกล้องวงจรปิดตามจุดเสี่ยง ในตำบลโคกไม้ลาย	เพื่อใช้ดูภาพย้อนหลังเป็นหลักฐานทางกฎหมาย	ติดตั้งกล้อง ๑๐ จุด	๑,๐๐๐,๐๐๐	๑,๐๐๐,๐๐๐	๑,๐๐๐,๐๐๐	๑,๐๐๐,๐๐๐	๑,๐๐๐,๐๐๐	ร้อยละของจำนวนเหตุที่เกิดและตรวจสอบได้	สามารถตรวจสอบภาพย้อนหลังหากเกิดเหตุร้าย	สำนักปลัด
๗	โครงการติดตั้งกล้องวงจรปิดในหมู่บ้าน หมู่ ๑	เพื่อใช้ดูภาพย้อนหลังเป็นหลักฐานทางกฎหมาย	ติดตั้งกล้อง ๔ จุด	๔๐๐,๐๐๐	๔๐๐,๐๐๐	๔๐๐,๐๐๐	๔๐๐,๐๐๐	๔๐๐,๐๐๐	ร้อยละของจำนวนเหตุที่เกิดและตรวจสอบได้	สามารถตรวจสอบภาพย้อนหลังหากเกิดเหตุร้าย	สำนักปลัด
๘	โครงการติดตั้งกล้องโทรทัศน์วงจรปิด (CCTV) ภายในพื้นที่หมู่ที่ ๖ (เพิ่มเติม ครั้งที่ ๑/๒๕๖๖)	เพื่อดูแลความปลอดภัย ตรวจสอบสถานการณ์ และเพิ่มความมั่นใจในความปลอดภัยต่อชีวิตและทรัพย์สินของประชาชน	ติดตั้งกล้องโทรทัศน์วงจรปิด (CCTV) ให้ครอบคลุมพื้นที่ภายใน หมู่ที่ ๖ จำนวน ๔ จุด	๔๐๐,๐๐๐	๔๐๐,๐๐๐	๔๐๐,๐๐๐	๔๐๐,๐๐๐	๔๐๐,๐๐๐	มีกล้องวงจรปิดภายใน หมู่ที่ ๖	มีระบบควบคุมเฝ้าระวัง ป้องกันและแก้ไขในพื้นที่ในภาพรวมได้ชัดเจน เพื่อลดความสูญเสียทั้งชีวิตและทรัพย์สินของประชาชน	สำนักปลัด

ลำดับที่	โครงการ	วัตถุประสงค์	เป้าหมาย (ผลผลิตของโครงการ)	งบประมาณ					ตัวชี้วัด (KPI)	ผลที่คาดว่าจะได้รับ	หน่วยงานรับผิดชอบหลัก
				๒๕๖๖ (บาท)	๒๕๖๗ (บาท)	๒๕๖๘ (บาท)	๒๕๖๙ (บาท)	๒๕๗๐ (บาท)			
๙	โครงการติดตั้งกล้องโทรทัศน์วงจรปิด (CCTV) ภายในพื้นที่หมู่ที่ ๗ (เพิ่มเติม ครั้งที่ ๑/๒๕๖๖)	เพื่อดูแลความปลอดภัย ตรวจสอบสถานการณ์ และเพิ่มความมั่นใจในความปลอดภัยต่อชีวิตและทรัพย์สินของประชาชน	ติดตั้งกล้องโทรทัศน์วงจรปิด (CCTV) ให้ครอบคลุมพื้นที่ภายในหมู่ที่ ๗ จำนวน ๕ จุด	๕๐๐,๐๐๐	๕๐๐,๐๐๐	๕๐๐,๐๐๐	๕๐๐,๐๐๐	๕๐๐,๐๐๐	มีกล้องวงจรปิดภายใน หมู่ที่ ๗	มีระบบควบคุมเฝ้าระวัง ป้องกันและแก้ไขในพื้นที่ในภาพรวมได้ชัดเจน เพื่อลดความสูญเสียทั้งชีวิตและทรัพย์สินของประชาชน	สำนักปลัด
รวมจำนวน ๙ โครงการ				**๒,๕๑๐,๐๐๐**	**๒,๕๑๐,๐๐๐**	**๒,๔๙๐,๐๐๐**	**๒,๔๙๐,๐๐๐**	**๒,๔๙๐,๐๐๐**			

รายละเอียดโครงการพัฒนา

แผนพัฒนาท้องถิ่น (พ.ศ. ๒๕๖๖-๒๕๗๐) และที่เพิ่มเติม ครั้งที่ ๑/๒๕๖๖

องค์การบริหารส่วนตำบลโคกไม้ลาย อำเภอเมืองปราจีนบุรี จังหวัดปราจีนบุรี

ก. ยุทธศาสตร์จังหวัดที่ ๒ การพัฒนาเมืองน่าอยู่ด้วยการพัฒนาทางสังคมและความมั่นคงสู่สังคมเป็นสุข

ข. ยุทธศาสตร์การพัฒนาขององค์กรปกครองส่วนท้องถิ่นในเขตจังหวัดที่ ๑ พัฒนาคุณภาพชีวิต ทุนทางสังคมและชุมชนให้เข้มแข็ง

ยุทธศาสตร์การพัฒนาขององค์การบริหารส่วนตำบลโคกไม้ลาย ที่ ๔ ยุทธศาสตร์การพัฒนาด้านเศรษฐกิจ สังคม และคุณภาพชีวิต

๔.๕ แผนงานเคหะและชุมชน

ลำดับที่	โครงการ	วัตถุประสงค์	เป้าหมาย (ผลผลิตของโครงการ)	งบประมาณ					ตัวชี้วัด (KPI)	ผลที่คาดว่าจะได้รับ	หน่วยงานรับผิดชอบหลัก
				๒๕๖๖ (บาท)	๒๕๖๗ (บาท)	๒๕๖๘ (บาท)	๒๕๖๙ (บาท)	๒๕๗๐ (บาท)			
๑	จัดตั้งถังขยะในชุมชนตำบลโคกไม้ลาย	เพื่อใช้ในการจัดเก็บขยะในชุมชนเพื่อรักษาสิ่งแวดล้อม	จัดซื้อถังขยะจำนวน ๑๐๐ ถัง	๘๐,๐๐๐	๘๐,๐๐๐	๘๐,๐๐๐	๘๐,๐๐๐	๘๐,๐๐๐	ร้อยละของจำนวนครัวเรือนที่มีถังขยะใช้	ขยะในชุมชนมีจำนวนลดลง	กองช่าง
รวมจำนวน ๑ โครงการ				**๘๐,๐๐๐**	**๘๐,๐๐๐**	**๘๐,๐๐๐**	**๘๐,๐๐๐**	**๘๐,๐๐๐**			

รายละเอียดโครงการพัฒนา

แผนพัฒนาท้องถิ่น (พ.ศ. ๒๕๖๖-๒๕๗๐) และที่เพิ่มเติม ครั้งที่ ๑/๒๕๖๖

องค์การบริหารส่วนตำบลโคกไม้ลาย อำเภอเมืองปราจีนบุรี จังหวัดปราจีนบุรี

ก. ยุทธศาสตร์จังหวัดที่ ๒ การพัฒนาเมืองน่าอยู่ด้วยการพัฒนาทางสังคมและความมั่นคงสู่สังคมเป็นสุข

ข. ยุทธศาสตร์การพัฒนาขององค์กรปกครองส่วนท้องถิ่นในเขตจังหวัดที่ ๑ พัฒนาคุณภาพชีวิต ทุนทางสังคม และชุมชนให้เข้มแข็ง

ยุทธศาสตร์การพัฒนาขององค์การบริหารส่วนตำบลโคกไม้ลาย ที่ ๕ ยุทธศาสตร์การพัฒนาด้านการบริหารจัดการองค์กร

๕.๑ แผนงานบริหารงานทั่วไป

ลำดับที่	โครงการ	วัตถุประสงค์	เป้าหมาย (ผลผลิตของโครงการ)	งบประมาณ					ตัวชี้วัด (KPI)	ผลที่คาดว่าจะได้รับ	หน่วยงานรับผิดชอบหลัก
				๒๕๖๖ (บาท)	๒๕๖๗ (บาท)	๒๕๖๘ (บาท)	๒๕๖๙ (บาท)	๒๕๗๐ (บาท)			
๑	โครงการอบรมเพื่อพัฒนาศักยภาพเพิ่มพูนความรู้ทักษะให้กับผู้บริหาร สมาชิกสภาฯ และพนักงานส่วนตำบล	เพื่อเพิ่มประสิทธิภาพบุคคลากรในการปฏิบัติหน้าที่	จัดอบรมให้กับผู้บริหาร สมาชิกสภาฯและพนักงานส่วนตำบล จำนวน ๕๐ คน	๒๐๐,๐๐๐	๑๐๐,๐๐๐	๑๐๐,๐๐๐	๑๐๐,๐๐๐	๑๐๐,๐๐๐	จำนวนผู้เข้าร่วมโครงการ	การบริหารงานอย่างมีประสิทธิภาพ ถูกต้อง โปร่งใส	สำนักปลัด
๒	โครงการอบรมคุณธรรมจริยธรรมให้กับผู้บริหาร สมาชิก พนักงานส่วนตำบลผู้นำชุมชน และเยาวชน ตำบลโคกไม้ลาย	เพื่อเสริมสร้างคุณธรรมจริยธรรม	จัดอบรมคุณธรรมจริยธรรมให้กับผู้บริหาร สมาชิก พนักงานส่วนตำบล ผู้นำชุมชน และเยาวชน จำนวน ๕๐ คน	๒๐,๐๐๐	๒๐,๐๐๐	๒๐,๐๐๐	๒๐,๐๐๐	๒๐,๐๐๐	จำนวนผู้เข้าร่วมโครงการ	ผู้บริหาร สมาชิก เจ้าหน้าที่ ปฏิบัติงานอย่างถูกต้องเหมาะสม	สำนักปลัด

ลำดับที่	โครงการ	วัตถุประสงค์	เป้าหมาย (ผลผลิตของโครงการ)	งบประมาณ					ตัวชี้วัด (KPI)	ผลที่คาดว่าจะได้รับ	หน่วยงานรับผิดชอบหลัก
				๒๕๖๖ (บาท)	๒๕๖๗ (บาท)	๒๕๖๘ (บาท)	๒๕๖๙ (บาท)	๒๕๗๐ (บาท)			
๓	โครงการฝึกอบรมศึกษาดูงานนอกสถานที่ให้แก่ผู้บริหาร สมาชิก อบต. พนักงานส่วนตำบลและผู้นำชุมชน ตัวแทนกลุ่มต่า งๆ	เพื่อพัฒนาเสริมประสิทธิภาพให้กับบุคลากรในการทำงานและพัฒนาชุมชน	จัดการอบรมการศึกษาดูงานนอกสถานที่ จำนวน ๕๐ คน	๒๕๐,๐๐๐	๒๕๐,๐๐๐	๒๕๐,๐๐๐	๒๕๐,๐๐๐	๒๕๐,๐๐๐	จำนวนผู้เข้ารับการฝึกอบรม	การบริหารงานและการปฏิบัติงานมีประสิทธิภาพมากขึ้น	สำนักปลัด
๔	การจัดทำป้ายประชาสัมพันธ์ต่าง ๆ	เพื่อประชาสัมพันธ์งานต่าง ๆ ของตำบลหรือตามที่ได้รับสั่งมา	จัดทำป้ายประชาสัมพันธ์ต่าง ๆ	๒๐,๐๐๐	๒๐,๐๐๐	๒๐,๐๐๐	๒๐,๐๐๐	๒๐,๐๐๐	จำนวนป้ายที่จัดทำ	ประชาชนได้รับข่าวสาร	สำนักปลัด
๕	ค่าธรรมเนียมรังวัดแบ่งแยก และสอบเขตที่ดิน	เพื่อรังวัดแบ่งแยกและสอบเขตที่ดินให้ชัดเจน	สอบแนวเขตที่ดินในที่สาธารณะประโยชน์	๒๐,๐๐๐	๒๐,๐๐๐	๒๐,๐๐๐	๒๐,๐๐๐	๒๐,๐๐๐	ไม่เกิดปัญหาการบุกรกที่ดิน	แก้ไขปัญหาการบุกรกที่สาธารณะประโยชน์ในพื้นที่	สำนักปลัด

ลำดับที่	โครงการ	วัตถุประสงค์	เป้าหมาย (ผลผลิตของโครงการ)	งบประมาณ					ตัวชี้วัด (KPI)	ผลที่คาดว่าจะได้รับ	หน่วยงานรับผิดชอบหลัก
				๒๕๖๖ (บาท)	๒๕๖๗ (บาท)	๒๕๖๘ (บาท)	๒๕๖๙ (บาท)	๒๕๗๐ (บาท)			
๖	โครงการจ้างเหมาประเมินความพึงพอใจ	เพื่อจ้างหน่วยงานประเมินความพึงพอใจ	จ้างหน่วยงานประเมินความพึงพอใจ	๔๐,๐๐๐	๔๐,๐๐๐	๔๐,๐๐๐	๔๐,๐๐๐	๔๐,๐๐๐	ทราบถึงผลสะท้อนของประชาชนที่มีต่อ อบต.	นำผลที่ได้รับมาปรับปรุง	สำนักปลัด
๗	โครงการปรับปรุง Web site ของ อบต.โคกไม้ลาย	เพื่อเพิ่มช่องทางของการสื่อสารและประชาสัมพันธ์ข่าวสารของหน่วยงานกับประชาชนทั่วไป	ปรับปรุงWeb site ของ อบต.โคกไม้ลายพร้อมส่วนที่เกี่ยวข้อง	๓๐,๐๐๐	๓๐,๐๐๐	๓๐,๐๐๐	๓๐,๐๐๐	๓๐,๐๐๐	จำนวนข้อมูลการปรับปรุงพัฒนาเพิ่มขึ้น	ประชาชนสามารถเข้ามาตรวจสอบข้อมูลได้เสมอ	สำนักปลัด
รวมจำนวน ๗ โครงการ				**๕๘๐,๐๐๐**	**๔๘๐,๐๐๐**	**๔๘๐,๐๐๐**	**๔๘๐,๐๐๐**	**๔๘๐,๐๐๐**			

รายละเอียดโครงการพัฒนา

แผนพัฒนาท้องถิ่น (พ.ศ. ๒๕๖๖-๒๕๗๐) และที่เพิ่มเติม ครั้งที่ ๑/๒๕๖๖

องค์การบริหารส่วนตำบลโคกไม้ลาย อำเภอเมืองปราจีนบุรี จังหวัดปราจีนบุรี

ก. ยุทธศาสตร์จังหวัดที่ ๒ การพัฒนาเมืองน่าอยู่ด้วยการพัฒนาทางสังคมและความมั่นคงสู่สังคมเป็นสุข

ข. ยุทธศาสตร์การพัฒนาขององค์กรปกครองส่วนท้องถิ่นในเขตจังหวัดที่ ๑ พัฒนาคุณภาพชีวิต ทุนทางสังคม และชุมชนให้เข้มแข็ง

ยุทธศาสตร์การพัฒนาขององค์การบริหารส่วนตำบลโคกไม้ลาย ที่ ๕ ยุทธศาสตร์การพัฒนาด้านการบริหารจัดการองค์กร

๕.๒ แผนงานบริหารงานคลัง

ลำดับที่	โครงการ	วัตถุประสงค์	เป้าหมาย (ผลผลิตของโครงการ)	งบประมาณ					ตัวชี้วัด (KPI)	ผลที่คาดว่าจะได้รับ	หน่วยงานรับผิดชอบหลัก
				๒๕๖๖ (บาท)	๒๕๖๗ (บาท)	๒๕๖๘ (บาท)	๒๕๖๙ (บาท)	๒๕๗๐ (บาท)			
๑	โครงการจัดทำทะเบียนแผนที่ภาษีและทะเบียนทรัพย์สิน	เพื่อให้การจัดเก็บภาษีมีประสิทธิภาพ การจัดเก็บภาษีเพิ่มมากขึ้น	จัดทำปรับปรุงแผนที่ภาษีตำบลโคกไม้ลาย	๒๐๐,๐๐๐	๒๐๐,๐๐๐	๒๐๐,๐๐๐	๒๐๐,๐๐๐	๒๐๐,๐๐๐	สามารถเก็บภาษีได้มากกว่าร้อยละ ๘๐	การจัดเก็บภาษีของตำบลมีประสิทธิภาพมากขึ้น	กองคลัง
รวมจำนวน ๑ โครงการ				**๒๐๐,๐๐๐**	**๒๐๐,๐๐๐**	**๒๐๐,๐๐๐**	**๒๐๐,๐๐๐**	**๒๐๐,๐๐๐**			

รายละเอียดโครงการพัฒนา

แผนพัฒนาท้องถิ่น (พ.ศ. ๒๕๖๖-๒๕๗๐) และที่เพิ่มเติม ครั้งที่ ๑/๒๕๖๖

สำหรับ โครงการที่เกินศักยภาพขององค์กรปกครองส่วนท้องถิ่นที่ใช้สำหรับการประสานแผนพัฒนาท้องถิ่น

องค์การบริหารส่วนตำบลโคกไม้ลาย อำเภอเมืองปราจีนบุรี จังหวัดปราจีนบุรี

ก. ยุทธศาสตร์จังหวัดที่ ๒ การพัฒนาเมืองน่าอยู่ด้วยการพัฒนาทางสังคมและความมั่นคงสู่สังคมเป็นสุข

ข. ยุทธศาสตร์การพัฒนาขององค์กรปกครองส่วนท้องถิ่นในเขตจังหวัดที่ ๑ พัฒนาคุณภาพชีวิต ทุนทางสังคม และชุมชนให้เข้มแข็ง

ยุทธศาสตร์การพัฒนาขององค์การบริหารส่วนตำบลโคกไม้ลาย ที่ ๑ ยุทธศาสตร์การพัฒนาด้านโครงสร้างพื้นฐาน

แผนงานอุสาหกรรมและการโยธา

ลำดับ	โครงการ	วัตถุประสงค์	เป้าหมาย (ผลผลผลิตของโครงการ)	งบประมาณ					ตัวชี้วัด (KPI)	ผลที่คาดว่าจะได้รับ	หน่วยงานที่จะขอประสาน
				๒๕๖๖ (บาท)	๒๕๖๗ (บาท)	๒๕๖๘ (บาท)	๒๕๖๙ (บาท)	๒๕๗๐ (บาท)			
๑	โครงการก่อสร้างแนวกันตลิ่งคลองยางทรุดตัว หมู่ ๑, ๒, ๔ และหมู่ ๗	เพื่อป้องกันตลิ่งชายคลองยางทรุดตัว	ยาว ๘,๔๘๕ ม.	๖๐,๐๐๐,๐๐๐	๖๐,๐๐๐,๐๐๐	๖๐,๐๐๐,๐๐๐	๖๐,๐๐๐,๐๐๐	๖๐,๐๐๐,๐๐๐	การพังทลายของตลิ่งชายคลองยางลดลง	ตลิ่งคลองยางพังลดลงใช้สัญจรได้สะดวกปลอดภัยยิ่งขึ้น	กองช่าง/อบจ.ปจ.
๒	โครงการก่อสร้างถนนลาดยางแอสฟัลติกคอนกรีต ถนนสายชวดพัฒนา	เพื่อประชาชนมีความสะดวกในการคมนาคม	กว้าง ๔.๐๐ เมตร ยาว ๓,๐๐๐ เมตร หนา ๐.๐๕ เมตร	๙,๐๔๔,๐๐๐	๙,๐๔๔,๐๐๐	๙,๐๔๔,๐๐๐	๙,๐๔๔,๐๐๐	๙,๐๔๔,๐๐๐	ร้อยละของจำนวนประชากรที่มีการคมนาคมสะดวกรวดเร็วยิ่งขึ้น	ประชาชนได้รับความสะดวกรวดเร็วในการเดินทาง	กองช่าง/อบจ.ปจ.

รายละเอียดโครงการพัฒนา

แผนพัฒนาท้องถิ่น (พ.ศ. ๒๕๖๖-๒๕๗๐) และที่เพิ่มเติม ครั้งที่ ๑/๒๕๖๖

สำหรับ โครงการที่เกินศักยภาพขององค์กรปกครองส่วนท้องถิ่นที่ใช้สำหรับการประสานแผนพัฒนาท้องถิ่น

องค์การบริหารส่วนตำบลโคกไม้ลาย อำเภอเมืองปราจีนบุรี จังหวัดปราจีนบุรี

ก. ยุทธศาสตร์จังหวัดที่ ๒ การพัฒนาเมืองน่าอยู่ด้วยการพัฒนาทางสังคมและความมั่นคงสู่สังคมเป็นสุข

ข. ยุทธศาสตร์การพัฒนาขององค์กรปกครองส่วนท้องถิ่นในเขตจังหวัดที่ ๑ พัฒนาคุณภาพชีวิต ทุนทางสังคม และชุมชนให้เข้มแข็ง

ยุทธศาสตร์การพัฒนาขององค์การบริหารส่วนตำบลโคกไม้ลาย ที่ ๑ ยุทธศาสตร์การพัฒนาด้านโครงสร้างพื้นฐาน

แผนงานอุสาหกรรมและการโยธา

ลำดับ	โครงการ	วัตถุประสงค์	เป้าหมาย (ผลผลผลิตของโครงการ)	งบประมาณ					ตัวชี้วัด (KPI)	ผลที่คาดว่าจะได้รับ	หน่วยงานที่จะขอประสาน
				๒๕๖๖ (บาท)	๒๕๖๗ (บาท)	๒๕๖๘ (บาท)	๒๕๖๙ (บาท)	๒๕๗๐ (บาท)			
๓	โครงการก่อสร้างถนนลาดยางแอสฟัลติกคอนกรีต ถนนสายชลประทานถึงสะพานหนองแหน หมู่ ๖ เชื่อมต่อตำบลไม้เค็ด	เพื่อประชาชนมีความสะดวกในการคมนาคม	กว้าง ๖.๐๐ ม. ยาว ๑,๗๔๖ ม. หนา ๐.๐๕ ม. หรือพื้นที่แอสฟัลติกคอนกรีต ไม่น้อยกว่า ๑๐,๕๘๔ ตร.ม.	๔,๒๓๓,๖๐๐	๔,๒๓๓,๖๐๐	๔,๒๓๓,๖๐๐	๔,๒๓๓,๖๐๐	๔,๒๓๓,๖๐๐	ร้อยละของจำนวนประชากรที่มีการคมนาคมสะดวกรวดเร็วยิ่งขึ้น	ประชาชนได้รับความสะดวกรวดเร็วในการเดินทาง	กองช่าง/อบจ.ปจ.
รวมจำนวน ๓ โครงการ				**๗๓,๒๗๗,๖๐๐**	**๗๓,๒๗๗,๖๐๐**	**๗๓,๒๗๗,๖๐๐**	**๗๓,๒๗๗,๖๐๐**	**๗๓,๒๗๗,๖๐๐**			

รายละเอียดโครงการพัฒนา
แผนพัฒนาท้องถิ่น (พ.ศ. ๒๕๖๖-๒๕๗๐) และที่เพิ่มเติม ครั้งที่ ๑/๒๕๖๖
องค์การบริหารส่วนตำบลโคกไม้ลาย อำเภอเมืองปราจีนบุรี จังหวัดปราจีนบุรี

ที่	ครุภัณฑ์	เป้าหมาย (ผลผลิตของครุภัณฑ์)	งบประมาณ					ผลที่คาดว่าจะได้รับ	หน่วยงานรับผิดชอบหลัก
			๒๕๖๖ (บาท)	๒๕๖๗ (บาท)	๒๕๖๘ (บาท)	๒๕๖๙ (บาท)	๒๕๗๐ (บาท)		
๑	ครุภัณฑ์ยานพาหนะและขนส่ง	จัดซื้อรถกระเช้าไฟฟ้า ๖ ล้อ ๑ คัน	๓,๐๐๐,๐๐๐	๓,๐๐๐,๐๐๐	๓,๐๐๐,๐๐๐	๓,๐๐๐,๐๐๐	๓,๐๐๐,๐๐๐	เพื่อเพิ่มประสิทธิภาพในการบริหารจัดการด้านไฟฟ้าและตัดแต่งกิ่งไม้ภายในตำบล รวมถึงงานอื่น ๆ ที่เกี่ยวข้อง	สำนักปลัด
๒	ครุภัณฑ์ยานพาหนะและขนส่ง	จัดซื้อรถบรรทุก ขยะ ๖ ล้อ ๑ คัน	๒,๕๐๐,๐๐๐	๒,๕๐๐,๐๐๐	๒,๕๐๐,๐๐๐	๒,๕๐๐,๐๐๐	๒,๕๐๐,๐๐๐	เพื่อเพิ่มประสิทธิภาพในการบริหารจัดการเก็บขนขยะภายในตำบล	สำนักปลัด
๓	ครุภัณฑ์งานบ้านงานครัว	เครื่องตัดหญ้าแบบข้อแข็ง จำนวน ๒ เครื่อง			๑๙,๐๐๐	๑๙,๐๐๐	๑๙,๐๐๐	เพื่อการบริการประชาชนในการดูแล รักษาความสะอาด และความเป็นระเบียบเรียบร้อย	สำนักปลัด
๔	ครุภัณฑ์กีฬา	เครื่องออกกำลังกายแบบกลางแจ้ง จำนวน ๕ เครื่อง	๑๐๐,๐๐๐	๑๐๐,๐๐๐	๑๐๐,๐๐๐	๑๐๐,๐๐๐	๑๐๐,๐๐๐	เพื่อการส่งเสริมให้ประชาชนภายในตำบลมีสุขภาพที่ดี	สำนักปลัด

รายละเอียดโครงการพัฒนา

แผนพัฒนาท้องถิ่น (พ.ศ. ๒๕๖๖-๒๕๗๐) และที่เพิ่มเติม ครั้งที่ ๑/๒๕๖๖

องค์การบริหารส่วนตำบลโคกไม้ลาย อำเภอเมืองปราจีนบุรี จังหวัดปราจีนบุรี

ที่	ครุภัณฑ์	เป้าหมาย (ผลผลิตของครุภัณฑ์)	งบประมาณ					ผลที่คาดว่าจะได้รับ	หน่วยงานรับผิดชอบหลัก
			๒๕๖๖ (บาท)	๒๕๖๗ (บาท)	๒๕๖๘ (บาท)	๒๕๖๙ (บาท)	๒๕๗๐ (บาท)		
๖	ครุภัณฑ์โฆษณาและเผยแพร่	ชุดเครื่องเสียงพร้อมไมโครโฟน		๒๐๐,๐๐๐				เพื่อเพิ่มประสิทธิภาพในการบริการเมื่อมีการจัดประชุมรวมถึงกิจกรรมอื่น ๆ ที่เกี่ยวข้อง	สำนักปลัด
๕	ครุภัณฑ์คอมพิวเตอร์	เครื่องคอมพิวเตอร์ สำหรับประมวลผล แบบที่ ๒ จำนวน ๑ เครื่อง		๓๐,๐๐๐				เพื่อเพิ่มประสิทธิภาพในการทำงานของศูนย์พัฒนาเด็กเล็กแผ่นดินทอง	ศพด.
๗	ครุภัณฑ์สำนักงาน	โต๊ะวางคอมพิวเตอร์		๔,๐๐๐				เพื่อเพิ่มประสิทธิภาพในการทำงานของศูนย์พัฒนาเด็กเล็กแผ่นดินทอง	ศพด.
๘	ครุภัณฑ์คอมพิวเตอร์	เครื่องพิมพ์แบบฉีดหมึก ink Tank printer		๔,๓๐๐				เพื่อเพิ่มประสิทธิภาพในการทำงานของศูนย์พัฒนาเด็กเล็กแผ่นดินทอง	ศพด.

รายละเอียดโครงการพัฒนา
แผนพัฒนาท้องถิ่น (พ.ศ. ๒๕๖๖-๒๕๗๐) และที่เพิ่มเติม ครั้งที่ ๑/๒๕๖๖
องค์การบริหารส่วนตำบลโคกไม้ลาย อำเภอเมืองปราจีนบุรี จังหวัดปราจีนบุรี

ที่	ครุภัณฑ์	เป้าหมาย (ผลผลิตของครุภัณฑ์)	งบประมาณ					ผลที่คาดว่าจะได้รับ	หน่วยงานรับผิดชอบหลัก
			๒๕๖๖ (บาท)	๒๕๖๗ (บาท)	๒๕๖๘ (บาท)	๒๕๖๙ (บาท)	๒๕๗๐ (บาท)		
๙	ครุภัณฑ์คอมพิวเตอร์	เครื่องสำรองไฟขนาด ๑ KVA จำนวน ๑ เครื่อง		๕,๐๐๐				เพื่อเพิ่มประสิทธิภาพในการทำงานของศูนย์พัฒนาเด็กเล็กแผ่นดินทอง	ศพด.
๑๐	ครุภัณฑ์การศึกษา	โทรทัศน์สมาร์ททีวี ขนาด ๕๕ นิ้ว จำนวน ๑ เครื่อง	๒๕,๐๐๐					เพื่อเพิ่มประสิทธิภาพในการทำงานของศูนย์พัฒนาเด็กเล็กแผ่นดินทอง	ศพด.
๑๑	ครุภัณฑ์การเกษตร	จัดซื้อเครื่องสูบน้ำ แบบหอยโข่ง เครื่องยนต์เบนซิน สูบน้ำได้ ๑,๐๐๐ ลิตรต่อนาที ขนาด ๗ แรงม้า เครื่องละ ๑๓,๕๐๐ บาท จำนวน ๖ เครื่อง ตามบัญชีมาตรฐานครุภัณฑ์ของสำนักงบประมาณ	๘๑,๐๐๐	๘๑,๐๐๐	๘๑,๐๐๐	๘๑,๐๐๐	๘๑,๐๐๐	เพื่อเพิ่มประสิทธิภาพในการระบายน้ำ แก้ไขปัญหาน้ำท่วมและภัยแล้ง	สำนักปลัด

รายละเอียดโครงการพัฒนา
แผนพัฒนาท้องถิ่น (พ.ศ. ๒๕๖๖-๒๕๗๐) และที่เพิ่มเติม ครั้งที่ ๑/๒๕๖๖
องค์การบริหารส่วนตำบลโคกไม้ลาย อำเภอเมืองปราจีนบุรี จังหวัดปราจีนบุรี

ที่	ครุภัณฑ์	เป้าหมาย (ผลผลิตของครุภัณฑ์)	งบประมาณ					ผลที่คาดว่าจะได้รับ	หน่วยงานรับผิดชอบหลัก
			๒๕๖๖ (บาท)	๒๕๖๗ (บาท)	๒๕๖๘ (บาท)	๒๕๖๙ (บาท)	๒๕๗๐ (บาท)		
๑๒	ครุภัณฑ์การเกษตร	จัดซื้อเครื่องสูบน้ำ ขนาดท่อสูบ ๑๒ นิ้ว ชนิดใช้น้ำมันดีเซล ปริมาณสูบไม่น้อยกว่า ๑,๕๐๐ ลบ.ม. ต่อชั่วโมง พร้อมรถลากจูง เครื่องละ ๙๕๐,๐๐๐ บาท จำนวน ๒ เครื่อง	๑,๙๐๐,๐๐๐	๑,๙๐๐,๐๐๐	๑,๙๐๐,๐๐๐	๑,๙๐๐,๐๐๐	๑,๙๐๐,๐๐๐	เพื่อเพิ่มประสิทธิภาพในการระบายน้ำ แก้ไขปัญหาน้ำท่วมและภัยแล้ง	สำนักปลัด
		รวม	**๗,๖๐๖,๐๐๐**	**๗,๘๒๔,๓๐๐**	**๗,๖๐๐,๐๐๐**	**๗,๖๐๐,๐๐๐**	**๗,๖๐๐,๐๐๐**		

ส่วนที่ ๔ การติดตามและประเมินผล

❖❖❖❖❖❖❖❖❖❖❖❖❖❖❖❖❖❖❖❖❖❖❖❖❖❖

(๑) การติดตามและประเมินผลยุทธศาสตร์

การติดตามและประเมินผลยุทธศาสตร์เป็นแบบที่กำหนดให้คณะกรรมการติดตามและประเมินผลแผนพัฒนาท้องถิ่น ดำเนินการให้คะแนนตามเกณฑ์ที่กำหนดไว้ ซึ่งเป็นส่วนหนึ่งของการติดตามและประเมินผลแผนพัฒนา โดยดำเนินการให้แล้วเสร็จภายในหกสิบวัน นับแต่วันที่ประกาศใช้งบประมาณรายจ่าย มีรายละเอียด ดังนี้

๑. ข้อมูลสภาพทั่วไปและข้อมูลพื้นฐานขององค์กรปกครองส่วนท้องถิ่น ๒๐ คะแนน

๒. การวิเคราะห์สภาวการณ์และศักยภาพ ๑๕ คะแนน

๓. ยุทธศาสตร์ ๖๕ คะแนน ประกอบด้วย

๓.๑ ยุทธศาสตร์ขององค์การปกครองส่วนท้องถิ่น ๑๐ คะแนน

๓.๒ ยุทธศาสตร์ขององค์กรปกครองส่วนท้องถิ่นในเขตจังหวัด ๑๐ คะแนน

๓.๓ ยุทธศาสตร์จังหวัด ๑๐ คะแนน

๓.๔ วิสัยทัศน์ ๕ คะแนน

๓.๕ กลยุทธ์ ๕ คะแนน

๓.๖ เป้าประสงค์ของแต่ละประเด็นกลยุทธ์ ๕ คะแนน

๓.๗ จุดยืนทางยุทธศาสตร์ ๕ คะแนน

๓.๘ แผนงาน ๕ คะแนน

๓.๙ ความเชื่อมโยงของยุทธศาสตร์ในภาพรวม ๕ คะแนน

๓.๑๐ ผลผลิต/โครงการ ๕ คะแนน

คะแนนรวม ๑๐๐ คะแนน เกณฑ์ที่ควรได้เพื่อให้เกิดความสอดคล้องและขับเคลื่อนการพัฒนาองค์กรปกครองส่วนท้องถิ่น ไม่ควรน้อยกว่าร้อยละ ๘๐ (๘๐ คะแนน)

➢ แนวทางการพิจารณาการติดตามและประเมินผลยุทธศาสตร์เพื่อความสอดคล้องแผนพัฒนาท้องถิ่นขององค์กรปกครองส่วนท้องถิ่นประกอบด้วย

๔.๑.๑ การสรุปสถานการณ์การพัฒนา ๑๐ คะแนน

๔.๑.๒ การประเมินผลการนำแผนพัฒนาท้องถิ่นไปปฏิบัติในเชิงปริมาณ ๑๐ คะแนน

๔.๑.๓ การประเมินผลการนำแผนพัฒนาท้องถิ่นไปปฏิบัติในเชิงคุณภาพ ๑๐ คะแนน

ประกอบด้วย

๔.๑.๔ การสรุปสถานการณ์การพัฒนา ๑๐ คะแนน

๔.๑.๕ การประเมินผลการนำแผนพัฒนาท้องถิ่นไปปฏิบัติในเชิงปริมาณ ๑๐ คะแนน

๔.๑.๖ การประเมินผลการนำแผนพัฒนาท้องถิ่นไปปฏิบัติในเชิงคุณภาพ ๑๐ คะแนน

๔.๑.๗ แผนงานและยุทธศาสตร์การพัฒนา ๑๐ คะแนน

๔.๑.๘ โครงการพัฒนา ๖๐ คะแนน ประกอบด้วย

(๑) ความชัดเจนของชื่อโครงการ ๕ คะแนน

(๒) กำหนดวัตถุประสงค์สอดคล้องกับโครงการ ๕ คะแนน

(๓) เป้าหมาย (ผลผลิตของโครงการ) มีความชัดเจนนำไปสู่การตั้งงบประมาณได้ถูกต้อง ๕ คะแนน

(๔) โครงการมีความสอดคล้องกับแผนยุทธศาสตร์ชาติ ๒๐ ปี ๕ คะแนน

(๕) เป้าหมาย (ผลผลิตของโครงการ) มีความสอดคล้องกับแผนพัฒนาเศรษฐกิจและสังคมแห่งชาติ ฉบับที่ ๑๓ ๕ คะแนน

(๖) โครงการมีความสอดคล้องกับ Thailand ๔.๐ ๕ คะแนน

(๗) โครงการสอดคล้องกับยุทธศาสตร์จังหวัด ๕ คะแนน

(๘) โครงการแก้ไขปัญหาความยากจนหรือการเสริมสร้างให้ประเทศชาติมั่นคง มั่งคั่ง ยั่งยืนภายใต้หลักประชารัฐ ๕ คะแนน

(๙) งบประมาณ มีความสอดคล้องกับเป้าหมาย (ผลผลิตของโครงการ) ๕ คะแนน

(๑๐) มีการประมาณการราคาถูกต้องตามหลักวิธีการงบประมาณ ๕ คะแนน

(๑๑) มีการกำหนดตัวชี้วัด (KPI) และสอดคล้องกับวัตถุประสงค์และผลที่คาดว่าจะได้รับ ๕ คะแนน

(๑๒) ผลที่คาดว่าจะได้รับ สอดคล้องกับวัตถุประสงค์ ๕ คะแนน

คะแนนรวม ๑๐๐ คะแนน เกณฑ์ที่ควรได้เพื่อให้เกิดความสอดคล้องและขับเคลื่อนการพัฒนาท้องถิ่นขององค์กรปกครองส่วนท้องถิ่น ไม่ควรน้อยกว่าร้อยละ ๘๐ (๘๐ คะแนน)

➢ แนวทางการพิจารณาการติดตามและประเมินผลยุทธศาสตร์เพื่อความสอดคล้องแผนพัฒนาท้องถิ่นขององค์กรปกครองส่วนท้องถิ่น

ประเด็นการพิจารณา	คะแนน
๑. ข้อมูลสภาพทั่วไปและข้อมูลพื้นฐานขององค์กรปกครองส่วนท้องถิ่น	๒๐
๒. การวิเคราะห์สภาวการณ์และศักยภาพ	๑๕
๓. ยุทธศาสตร์ ประกอบด้วย	๖๕
๓.๑ ยุทธศาสตร์ขององค์กรปกครองส่วนท้องถิ่น	(๑๐)
๓.๒ ยุทธศาสตร์ขององค์กรปกครองส่วนท้องถิ่นในเขตจังหวัด	(๑๐)
๓.๓ ยุทธศาสตร์จังหวัด	(๑๐)
๓.๔ วิสัยทัศน์	(๕)
๓.๕ กลยุทธ์	(๕)
๓.๖ เป้าประสงค์ของแต่ละประเด็นกลยุทธ์	(๕)
๓.๗ จุดยืนทางยุทธศาสตร์	(๕)
๓.๘ แผนงาน	(๕)
๓.๙ ความเชื่อมโยงของยุทธศาสตร์ในภาพรวม	(๕)
รวมคะแนน	**๑๐๐**

➢ **แนวทางเบื้องต้นในการให้คะแนนแนวทางการพิจารณาการติดตามและประเมินผลยุทธศาสตร์เพื่อความสอดคล้องแผนพัฒนาท้องถิ่นขององค์กรปกครองส่วนท้องถิ่น**

ประเด็นการพิจารณา	รายละเอียดหลักเกณฑ์	คะแนนเต็ม	คะแนนที่ได้
๑.ข้อมูลสภาพทั่วไปและข้อมูลพื้นฐานขององค์กรปกครองส่วนท้องถิ่น	ควรประกอบด้วยข้อมูลดังนี้ (๑) ข้อมูลเกี่ยวกับด้านกายภาพ เช่น ที่ตั้งของหมู่บ้าน/ชุมชน/ตำบล ลักษณะลักษณะภูมิประเทศ ลักษณะภูมิอากาศ ลักษณะของดิน ลักษณะของแหล่งน้ำ ลักษณะของไม้/ป่าไม้ ฯลฯ ด้านการเมือง/การปกครอง เช่น เขตการปกครอง การเลือกตั้ง ฯลฯ	**๒๐** (๓)	
	(๒) ข้อมูลเกี่ยวกับด้านการเมือง/การปกครอง เช่น เขตการปกครอง การเลือกตั้ง ฯลฯ ประชากร เช่น ข้อมูลเกี่ยวกับจำนวนประชากร และช่วงอายุและจำนวนประชากร ฯลฯ	(๒)	
	(๓) ข้อมูลเกี่ยวกับสภาพทางสังคม เช่น การศึกษา สาธารณสุข อาชญากรรม ยาเสพติด การสังคมสงเคราะห์ ฯลฯ	(๒)	
	(๔) ข้อมูลเกี่ยวกับระบบบริการพื้นฐาน เช่น การคมนาคมขนส่ง การไฟฟ้า การประปา โทรศัพท์ ฯลฯ	(๒)	
	(๕) ข้อมูลเกี่ยวกับระบบเศรษฐกิจ เช่น การเกษตร การประมง การปศุสัตว์ การบริการ การท่องเที่ยว อุตสาหกรรม การพาณิชย์/กลุ่มอาชีพ แรงงาน ฯลฯ	(๒)	
	(๖) ข้อมูลเกี่ยวกับศาสนา ประเพณี วัฒนธรรม เช่น การนับถือศาสนา ประเพณีและงานประจำปี ภูมิปัญญาท้องถิ่น ภาษาถิ่น สินค้าพื้นเมืองและของที่ระลึก ฯลฯ และอื่นๆ	(๒)	
	(๗) ข้อมูลเกี่ยวกับทรัพยากรธรรมชาติ เช่น น้ำ ป่าไม้ ภูเขา คุณภาพของทรัพยากรธรรมชาติ ฯลฯ	(๒)	
	(๘) การสำรวจและจัดเก็บข้อมูลเพื่อการจัดทำแผนพัฒนาท้องถิ่นหรือการใช้ข้อมูล จปฐ.	(๒)	
	(๙) การประชุมประชาคมท้องถิ่น รูปแบบ วิธีการ และการดำเนินการประชุมประชาคมท้องถิ่น โดยใช้กระบวนการร่วมคิด ร่วมทำร่วมตัดสินใจ ร่วมตรวจสอบ ร่วมรับประโยชน์ ร่วมแก้ปัญหา ปรึกษาหารือ แลกเปลี่ยนเรียนรู้ เพื่อแก้ปัญหาสำหรับการพัฒนาท้องถิ่นตามอำนาจหน้าที่ขององค์กรปกครองส่วนท้องถิ่น	(๓)	

ประเด็นการพิจารณา	รายละเอียดหลักเกณฑ์	คะแนนเต็ม	คะแนนที่ได้
๒. การวิเคราะห์สภาวการณ์และศักยภาพ	ควรประกอบด้วยข้อมูลดังนี้ (๑) การวิเคราะห์ที่ครอบคลุมความเชื่อมโยง ความสอดคล้อง ยุทธศาสตร์จังหวัด ยุทธศาสตร์การพัฒนาขององค์กรปกครองส่วนท้องถิ่นในเขตจังหวัด ยุทธศาสตร์ขององค์กรปกครองส่วนท้องถิ่น นโยบายของผู้บริหารท้องถิ่น รวมถึงความเชื่อมโยงแผนยุทธศาสตร์ชาติ ๒๐ ปี แผนพัฒนาเศรษฐกิจและสังคมแห่งชาติ และ Thailand ๔.๐	**๒๐** (๕)	
	(๒) การวิเคราะห์การใช้ผังเมืองรวมหรือผังเมืองเฉพาะและการบังคับใช้ ผลของการบังคับใช้ สภาพการณ์ที่เกิดขึ้นต่อการพัฒนาท้องถิ่น	(๓)	
	(๓) การวิเคราะห์ทางสังคม เช่น ด้านแรงงาน การศึกษา สาธารณสุข ความยากจน อาชญากรรม ปัญหายาเสพติด เทคโนโลยี จารีต ประเพณี วัฒนธรรม ภูมิปัญญาท้องถิ่น เป็นต้น	(๓)	
	(๔) การวิเคราะห์ทางเศรษฐกิจ ข้อมูลด้านรายได้ครัวเรือน การส่งเสริมอาชีพ กลุ่มอาชีพ กลุ่มทางสังคม การพัฒนาอาชีพและกลุ่มต่างๆ สภาพทางเศรษฐกิจและความเป็นอยู่ทั่วไป เป็นต้น	(๓)	
	(๕) การวิเคราะห์สิ่งแวดล้อม พื้นที่สีเขียว ธรรมชาติต่างๆ ทางภูมิศาสตร์ กระบวนการหรือสิ่งที่เกิดขึ้น การประดิษฐ์ที่มีผลต่อสิ่งแวดล้อมและการพัฒนา	(๓)	
	(๖) ผลการวิเคราะห์ศักยภาพเพื่อประเมินสถานภาพการพัฒนาในปัจจุบันและโอกาสการพัฒนาในอนาคตของท้องถิ่น ด้วยเทคนิค SWOT Analysis ที่อาจส่งผลต่อการดำเนินงานได้แก่ S-Strength (จุดแข็ง) W-Weakness (จุดอ่อน) O-Opportunity (โอกาส) และ T-Threat (อุปสรรค)	(๓)	

ประเด็น การพิจารณา	รายละเอียด หลักเกณฑ์	คะแนน เต็ม	คะแนน ที่ได้
๓. ยุทธศาสตร์ **๓.๑ ยุทธศาสตร์ขององค์กรปกครองส่วนท้องถิ่น**	ควรประกอบด้วยข้อมูลดังนี้ สอดคล้องกับสภาพสังคม เศรษฐกิจ สิ่งแวดล้อมของท้องถิ่น ประเด็นปัญหาการพัฒนาและแนวทางการพัฒนาที่สอดคล้องกับยุทธศาสตร์ขององค์กรปกครองส่วนท้องถิ่น และเชื่อมโยงหลักประชารัฐ แผนยุทธศาสตร์ชาติ ๒๐ ปี แผนพัฒนาเศรษฐกิจและสังคมแห่งชาติ และ Thailand ๔.๐	**๖๐** (๑๐)	
๓.๒ ยุทธศาสตร์ขององค์กรปกครองส่วนท้องถิ่นในเขตจังหวัด	สอดคล้องและเชื่อมโยงกับสภาพสังคม เศรษฐกิจ สิ่งแวดล้อมของท้องถิ่น และยุทธศาสตร์จังหวัด และเชื่อมโยงหลักประชารัฐ แผนยุทธศาสตร์ชาติ ๒๐ ปี แผนพัฒนาเศรษฐกิจและสังคมแห่งชาติและ Thailand ๔.๐	(๑๐)	
๓.๓ ยุทธศาสตร์จังหวัด	สอดคล้องกับยุทธศาสตร์พัฒนากลุ่มจังหวัด ยุทธศาสตร์พัฒนาภาค แผนพัฒนาเศรษฐกิจและสังคมแห่งชาติ แผนการบริหารราชการแผ่นดิน นโยบาย/ยุทธศาสตร์ คสช. และนโยบายรัฐบาล หลักประชารัฐแผนยุทธศาสตร์ชาติ ๒๐ ปี และ Thailand ๔.๐	(๑๐)	
๓.๔ วิสัยทัศน์	วิสัยทัศน์ ซึ่งมีลักษณะแสดงสถานภาพที่องค์กรปกครองส่วนท้องถิ่นต้องการจะเป็นหรือบรรลุถึงอนาคตอย่างชัดเจน สอดคล้องกับโอกาสและศักยภาพที่เป็นลักษณะเฉพาะขององค์กรปกครองส่วนท้องถิ่น และสัมพันธ์กับโครงการพัฒนาท้องถิ่น	(๕)	
๓.๕ กลยุทธ์	แสดงให้เห็นช่องทาง วิธีการ ภารกิจหรือสิ่งที่ต้องทำตามอำนาจหน้าที่ขององค์กรปกครองส่วนท้องถิ่นที่จะนำไปสู่การบรรลุวิสัยทัศน์ หรือแสดงให้เห็นถึงความชัดเจนในสิ่งที่จะดำเนินการให้บรรลุวิสัยทัศน์นั้น	(๕)	
๓.๖ เป้าประสงค์ของแต่ละประเด็นกลยุทธ์	เป้าประสงค์ของแต่ละประเด็นกลยุทธ์มีความสอดคล้องและสนับสนุนต่อกลยุทธ์ที่จะเกิดขึ้น มุ่งหมายสิ่งหนึ่งสิ่งใดที่ชัดเจน	(๕)	

ประเด็น การพิจารณา	รายละเอียด หลักเกณฑ์	คะแนน เต็ม	คะแนน ที่ได้
๓. ยุทธศาสตร์ (ต่อ) **๓.๗ จุดยืนทางยุทธศาสตร์(Positioning)**	ความมุ่งมั่นอันแน่วแน่ในการวางแผนพัฒนาท้องถิ่น เพื่อให้บรรลุวิสัยทัศน์ขององค์กรปกครองส่วนท้องถิ่น ซึ่งเกิดจากศักยภาพของพื้นที่จริง ที่จะนำไปสู่ผลสำเร็จทางยุทธศาสตร์	(๕)	
๓.๘ แผนงาน	แผนงานหรือจุดมุ่งหมายเพื่อการพัฒนาในอนาคต กำหนดจุดมุ่งหมายในเรื่องใดเรื่องหนึ่งหรือแผนงานที่เกิดจากเป้าประสงค์ ตัวชี้วัดค่าเป้าหมาย กลยุทธ์จุดยืนทางยุทธศาสตร์และยุทธศาสตร์ขององค์กรปกครองส่วนท้องถิ่นที่มีความชัดเจน นำไปสู่การจัดทำโครงการพัฒนาท้องถิ่นในแผนพัฒนาท้องถิ่นโดยระบุแผนงานและความเชื่อมโยงดังกล่าว	(๕)	
๓.๙ ความเชื่อมโยงของยุทธศาสตร์ในภาพรวม	ความเชื่อมโยงองค์รวมที่นำไปสู่การพัฒนาท้องถิ่นที่เกิดผลผลิต/โครงการจากแผนยุทธศาสตร์ชาติ ๒๐ ปี แผนพัฒนาเศรษฐกิจและสังคมแห่งชาติ ฉบับที่ ๑๒ Thailand ๔.๐ แผนพัฒนาภาค/แผนพัฒนากลุ่มจังหวัด/แผนพัฒนาจังหวัด ยุทธศาสตร์การพัฒนาขององค์กรปกครองส่วนท้องถิ่นในเขตจังหวัดและยุทธศาสตร์ขององค์กรปกครองส่วนท้องถิ่น	(๕)	
รวมคะแนน		**๑๐๐**	

(๒) การติดตามและประเมินผลโครงการ

ในการจัดทำแผนพัฒนาท้องถิ่น (พ.ศ. ๒๕๖๖ – ๒๕๗๐) ขององค์กรปกครองส่วนท้องถิ่น จะต้องมีการติดตามและประเมินผลโครงการขององค์กรปกครองสวนท้องถิ่นเพื่อความสอดคล้องแผนพัฒนาท้องถิ่นตามระเบียบกระทรวงมหาดไทยว่าด้วยการจัดทำแผนขององค์กรปกครองส่วนท้องถิ่น พ.ศ. ๒๕๔๘ และที่แก้ไขเพิ่มเติมถึง (ฉบับที่ ๓) พ.ศ. ๒๕๖๑ โดยคณะกรรมการติดตามและประเมินผลแผนพัฒนาท้องถิ่นจะต้องดำเนินการให้คะแนนตามเกณฑ์ที่กำหนดไว้ ซึ่งเป็นส่วนหนึ่งของการติดตามและประเมินผลแผนพัฒนาโดยดำเนินการให้แล้วเสร็จภายในหกสิบวันนับแต่วันที่ประกาศใช้งบประมาณรายจ่าย รายละเอียดแนวทางการพิจารณาตามหนังสือกระทรวงมหาดไทย ด่วนที่สุด ที่ มท ๐๘๑๐.๓/ว ๒๙๓๑ ลงวันที่ ๑๕ พฤษภาคม ๒๕๖๒ เรื่อง ซักซ้อมแนวทางการทบทวนแผนพัฒนาท้องถิ่น (พ.ศ. ๒๕๖๑ – ๒๕๖๕) ขององค์กรปกครองส่วนท้องถิ่น ดังนี้

แนวทางการพิจารณาการติดตามและประเมินผลโครงการเพื่อความสอดคล้องแผนพัฒนาท้องถิ่นขององค์กรปกครองส่วนท้องถิ่น

ประเด็นการพิจารณา	คะแนน
๑. การสรุปสถานการณ์การพัฒนา	๑๐
๒. การประเมินผลการนำแผนพัฒนาท้องถิ่นไปปฏิบัติในเชิงปริมาณ	๑๐
๓. การประเมินผลการนำแผนพัฒนาท้องถิ่นไปปฏิบัติในเชิงคุณภาพ	๑๐
๔. แผนงานและยุทธศาสตร์การพัฒนา	๑๐
๕. โครงการพัฒนา ประกอบด้วย	๖๐
๕.๑ ความชัดเจนของชื่อโครงการ	(๕)
๕.๒ กำหนดวัตถุประสงค์สอดคล้องกับโครงการ	(๕)
๕.๓ เป้าหมาย (ผลผลิตของโครงการ) มีความชัดเจนนำไปสู่การตั้งงบประมาณได้ถูกต้อง	(๕)
๕.๔ โครงการมีความสอดคล้องกับแผนยุทธศาสตร์ชาติ ๒๐ ปี	(๕)
๕.๕ เป้าหมาย (ผลผลิตของโครงการ) มีความสอดคล้องกับแผนพัฒนาเศรษฐกิจและสังคมแห่งชาติ	(๕)
๕.๖ โครงการมีความสอดคล้องกับ Thailand ๔.๐	(๕)
๕.๗ โครงการสอดคล้องกับยุทธศาสตร์จังหวัด	(๕)
๕.๘ โครงการแก้ไขปัญหาความยากจนหรือการเสริมสร้างให้ประเทศชาติมั่นคง มั่งคั่ง ยั่งยืนภายใต้หลักประชารัฐ	(๕)
๕.๙ งบประมาณ มีความสอดคล้องกับเป้าหมาย (ผลผลิตของโครงการ)	(๕)
๕.๑๐ มีการประมาณการราคาถูกต้องตามหลักวิธีการงบประมาณ	(๕)
๕.๑๑ มีการกำหนดตัวชี้วัด (KPI) และสอดคล้องกับวัตถุประสงค์และผลที่คาดว่าจะได้รับ	(๕)
๕.๑๒ ผลที่คาดว่าจะได้รับ สอดคล้องกับวัตถุประสงค์	(๕)
รวมคะแนน	**๑๐๐**

แนวทางเบื้องต้นในการให้คะแนนแนวทางการพิจารณาการติดตามและประเมินผลโครงการเพื่อความสอดคล้องแผนพัฒนาท้องถิ่นขององค์กรปกครองส่วนท้องถิ่น

ประเด็น การพิจารณา	รายละเอียด หลักเกณฑ์	คะแนนเต็ม	คะแนนที่ได้
๑.การสรุปสถานการณ์การพัฒนา	เป็นการวิเคราะห์กรอบการจัดทำยุทธศาสตร์ขององค์กรปกครองส่วนท้องถิ่น (ใช้การวิเคราะห์ SWOT Analysis/Demand(Demand Analysis)/Global Demand และ Trend ปัจจัยและสถานการณ์การเปลี่ยนแปลงที่มีผลต่อการพัฒนา อย่างน้อยต้องประกอบด้วยการวิเคราะห์ศักยภาพด้านเศรษฐกิจ ด้านสังคม ด้านทรัพยากรธรรมชาติและสิ่งแวดล้อม)	๑๐	
๒. การประเมินผลการนำแผนพัฒนาท้องถิ่นไปปฏิบัติในเชิงปริมาณ	๑) การควบคุมที่มีการใช้ตัวเลขต่างๆ เพื่อนำมาใช้วัดผลในเชิงปริมาณ เช่น การวัดจำนวนโครงการ กิจกรรม งานต่างๆ ก็คือผลผลิตนั่นเองว่าเป็นไปตามที่ตั้งเป้าหมายเอาไว้หรือไม่จำนวนที่ดำเนินการจริงตามที่ได้กำหนดไว้เท่าไหร่ จำนวนที่ไม่สามารถดำเนินการได้มีจำนวนเท่าไหร่ สามารถอธิบายได้ตามหลักประสิทธิภาพ(Efficiency)ของการพัฒนาท้องถิ่นตามอำนาจหน้าที่ที่ได้กำหนดไว้ ๒) วิเคราะห์ผลกระทบ/สิ่งที่กระทบ (Impact) โครงการที่ดำเนินการในเชิงปริมาณ (Quantitative)	๑๐	
๓. การประเมินผลการนำแผนพัฒนาท้องถิ่นไปปฏิบัติในเชิงคุณภาพ	๑) การประเมินประสิทธิผลของแผนพัฒนาในเชิงคุณภาพคือการนำเอาเทคนิคต่างๆ มาใช้เพื่อวัดว่าภารกิจ โครงการ กิจกรรม งานต่างๆที่ดำเนินการในพื้นที่นั้นๆ ตรงต่อความต้องการของประชาชนหรือไม่และเป็นไปตามอำนาจหน้าที่หรือไม่ ประชาชนพึงพอใจหรือไม่ สิ่งของ วัสดุ ครุภัณฑ์ การดำเนินการต่างๆ มีสภาพหรือลักษณะถูกต้อง คงทน ถาวร สามารถใช้การได้ตามวัตถุประสงค์หรือไม่ ซึ่งเป็นไปตามหลักประสิทธิผล (Effectiveness) ผลการปฏิบัติราชการที่บรรลุวัตถุประสงค์และเป้าหมายของแผนการปฏิบัติราชการตามที่ได้รับงบประมาณมาดำเนินการ รวมถึงสามารถเทียบเคียงกับส่วนราชการหรือหน่วยงาน ๒) วิเคราะห์ผลกระทบ/สิ่งที่กระทบ (Impact) โครงการที่ดำเนินการในเชิงคุณภาพ (Qualitative)	๑๐	

ประเด็น การพิจารณา	รายละเอียด หลักเกณฑ์	คะแนนเต็ม	คะแนนที่ได้
๔. แผนงานและยุทธศาสตร์การพัฒนา	๑) วิเคราะห์แผนงาน งาน ที่เกิดจากด้านต่างๆ มีความสอดคล้องกับยุทธศาสตร์ขององค์กรปกครองส่วนท้องถิ่นในมิติต่างๆ จนนำไปสู่การจัดทำโครงการพัฒนาท้องถิ่นโดยใช้ SWOT Analysis/Demand (Demand Analysis)/Global Demand/Trend หรือหลักการบูรณาการ (Integration) กับองค์กรปกครองส่วนท้องถิ่นที่มีพื้นที่ติดต่อกัน ๒) วิเคราะห์แผนงาน งาน ที่เกิดจากด้านต่างๆ ที่สอดคล้องกับการแก้ไขปัญหาความยากจน หลักประชารัฐ	๑๐	
๕. โครงการพัฒนา			
๕.๑ ความชัดเจนของชื่อโครงการ	ควรประกอบด้วยข้อมูลดังนี้เป็นโครงการที่มีวัตถุประสงค์สนองต่อแผนยุทธศาสตร์การพัฒนาขององค์กรปกครองส่วนท้องถิ่นและดำเนินการเพื่อให้การพัฒนาบรรลุตามวิสัยทัศน์ขององค์กรปกครองส่วนท้องถิ่นที่กำหนดไว้ ชื่อโครงการมีความชัดเจน มุ่งไปเรื่องใดเรื่องหนึ่ง อ่านแล้วเข้าใจได้ว่าจะพัฒนาอะไรในอนาคต		
๕.๒ กำหนดวัตถุประสงค์สอดคล้องกับโครงการ	มีวัตถุประสงค์ชัดเจน (clear objective) โครงการต้องกำหนดวัตถุประสงค์สอดคล้องกับความเป็นมาของโครงการ สอดคล้องกับหลักการและเหตุผล วิธีการดำเนินงานต้องสอดคล้องกับวัตถุประสงค์ มีความเป็นไปได้ชัดเจน มีลักษณะเฉพาะเจาะจง		
๕.๓ เป้าหมาย (ผลผลิตของโครงการ)มีความชัดเจนนำไปสู่การตั้งงบประมาณได้ถูกต้อง	สภาพที่อยากให้เกิดขึ้นในอนาคตเป็นทิศทางที่ต้องไปให้ถึง เป้าหมายต้องชัดเจน สามารถระบุจำนวนเท่าไร กลุ่มเป้าหมายคืออะไร มีผลผลิตอย่างไร กลุ่มเป้าหมาย พื้นที่ดำเนินงาน และระยะเวลาดำเนินงานอธิบายให้ชัดเจนว่าโครงการนี้จะทำที่ไหน เริ่มต้นในช่วงเวลาใดและจบลงเมื่อไร ใครคือกลุ่มเป้าหมายของโครงการ หากกลุ่มเป้าหมายมีหลายกลุ่ม ให้บอกชัดลงไปว่าใครคือกลุ่มเป้าหมายหลัก ใครคือกลุ่มเป้าหมายรอง		
๕.๔ โครงการมีความสอดคล้องกับแผนยุทธศาสตร์ ๒๐ ปี	โครงการสอดคล้องกับ (๑) ความมั่นคง (๒) การสร้างความสามารถในการแข่งขัน (๓) การพัฒนาและเสริมสร้างศักยภาพคน (๔) การสร้างโอกาสความเสมอภาคและเท่าเทียมกันทางสังคม (๕) การสร้างการเติบโตบนคุณภาพชีวิตที่เป็นมิตรต่อสิ่งแวดล้อม (๖) การปรับสมดุลและพัฒนาระบบการบริหารจัดการภาครัฐ เพื่อให้เกิดความมั่นคง มั่งคั่ง ยั่งยืน		

ประเด็น การพิจารณา	รายละเอียด หลักเกณฑ์	คะแนน เต็ม	คะแนน ที่ได้
๕.๕ เป้าหมาย (ผลผลิต ของโครงการ) มีความสอดคล้องกับ แผนพัฒนาเศรษฐกิจ และสังคมแห่งชาติ	โครงการมีความสอดคล้องกับแผนพัฒนาเศรษฐกิจและสังคม แห่งชาติ ฉบับที่ ๑๒ โดย (๑) ยึดหลักปรัชญาของเศรษฐกิจ พอเพียง (๒) ยึดคนเป็นศูนย์กลางการพัฒนา (๓) ยึดวิสัยทัศน์ ภายใต้ยุทธศาสตร์ชาติ ๒๐ ปี (๔) ยึดเป้าหมายอนาคตประเทศ ไทย ๒๕๗๙ (๕) ยึดหลักการนำไปสู่การปฏิบัติให้เกิดผลสัมฤทธิ์ อย่างจริงจังใน ๕ ปีที่ต่อยอดไปสู่ผลสัมฤทธิ์ที่เป็นเป้าหมาย ระยะยาว ภายใต้แนวทางการพัฒนา (๑) การยกระดับ ศักยภาพการแข่งขันและการหลุดพ้นกับดักรายได้ปานกลางสู่ รายได้สูง (๒) การพัฒนาศักยภาพคนตามช่วงวัยและการปฏิรูป ระบบเพื่อสร้างสังคมสูงวัยอย่างมีคุณภาพ (๓) การลดความ เหลื่อมล้ำทางสังคม (๔) การรองรับการเชื่อมโยงภูมิภาคและ ความเป็นเมือง (๕) การสร้างความเจริญเติบโตทางเศรษฐกิจ และสังคมอย่างเป็นมิตรกับสิ่งแวดล้อม (๖) การบริหารราชการ แผ่นดินที่มีประสิทธิภาพ		
๕.๖ โครงการมี ความ สอดคล้องกับ Thailand ๔.๐	โครงการมีลักษณะหรือสอดคล้องกับการปรับเปลี่ยน โครงสร้าง เศรษฐกิจไปสู่ Value-Based Economy หรือ เศรษฐกิจที่ ขับเคลื่อนด้วยนวัตกรรม ท าน้อย ได้มาก เช่น (๑) เปลี่ยนจาก การผลิตสินค้า โภคภัณฑ์ไปสู่สินค้าเชิง นวัตกรรม (๒) เปลี่ยน จากการขับเคลื่อนประเทศด้วย ภาคอุตสาหกรรม ไปสู่การ ขับเคลื่อนด้วยเทคโนโลยี ความคิดสร้างสรรค์และนวัตกรรม (๓) เปลี่ยนจากการเน้น ภาคการผลิตสินค้า ไปสู่การเน้นภาค บริการมากขึ้น รวมถึง โครงการที่เติมเต็มด้วยวิทยาการ ความคิดสร้างสรรค์ นวัตกรรม วิทยาศาสตร์ เทคโนโลยี และ การวิจัยและพัฒนา แล้วต่อยอดความได้เปรียบเชิงเปรียบเทียบ เช่น ด้าน การเกษตรเทคโนโลยีชีวภาพ สาธารณสุข วัฒนธรรม ฯลฯ		
๕.๗ โครงการ สอดคล้องกับ ยุทธศาสตร์จังหวัด	โครงการพัฒนาท้องถิ่นมีความสอดคล้องกับห้วงระยะเวลา ของ แผนพัฒนาจังหวัดที่ได้กำหนดขึ้น เพื่อขับเคลื่อนการ พัฒนา ท้องถิ่นเสมือนหนึ่งการขับเคลื่อนการพัฒนาจังหวัด ซึ่งไม่ สามารถแยกส่วนใดส่วนหนึ่งออกจากกันได้ นอกจากนี้โครงการ พัฒนาท้องถิ่นต้องเป็นโครงการเชื่อมต่อหรือ เดินทางไปด้วยกัน กับยุทธศาสตร์จังหวัดที่ได้กำหนดขึ้นที่เป็นปัจจุบัน		

ประเด็น การพิจารณา	รายละเอียด หลักเกณฑ์	คะแนนเต็ม	คะแนนที่ได้
๕.๘ โครงการแก้ไขปัญหาความยากจนหรือการเสริมสร้างให้ประเทศชาติ มั่นคง มั่งคั่ง ยั่งยืน ภายใต้หลักประชารัฐ	เป็นโครงการที่ด าเนินการภายใต้พื้นฐานความพอเพียงที่ประชาชนดำเนินการเองหรือร่วมดำเนินการ เป็นโครงการต่อยอดและขยายได้เป็นโครงการที่ประชาชนต้องการ เพื่อให้เกิดความยั่งยืน ซึ่งมีลักษณะที่จะให้ท้องถิ่นมีความ มั่นคง มั่งคั่ง ยั่งยืน เป็นท้องถิ่นที่พัฒนาแล้ว ด้วยการพัฒนา ตามปรัชญาเศรษฐกิจพอเพียง		
๕.๙ งบประมาณที่ความสอดคล้องกับเป้าหมาย(ผลผลิตของโครงการ)	งบประมาณโครงการพัฒนาจะต้องค านึงถึงหลักสำคัญ ๕ ประการ ในการจัดทำโครงการได้แก่ (๑) ความประหยัด (Economy) (๒) ความมีประสิทธิภาพ (Efficiency) (๓) ความมีประสิทธิผล (Effectiveness) (๔) ความยุติธรรม (Equity) (๕) ความโปร่งใส (Transparency)		
๕.๑๐ มีการประมาณการราคาถูกต้องตาม หลักวิธีการงบประมาณ	การประมาณการราคาเพื่อการพัฒนาต้องสอดคล้องกับ โครงการถูกต้องตามหลักวิชาการทางช่าง หลักของราคา กลาง ราคากลางท้องถิ่น มีความโปร่งใสในการกำหนดราคากลางและตรวจสอบได้ในเชิงประจักษ์		
๕.๑๑ มีการกำหนดตัวชี้วัด (KPI) และสอดคล้องกับวัตถุประสงค์และผลที่คาดว่าจะได้รับ	มีการกำหนดดัชนีชี้วัดผลงาน (Key Performance Indicator : KPI) ที่สามารถวัดได้ (measurable) ใช้บอกประสิทธิผล (Effectiveness) ใช้บอกประสิทธิภาพ (Efficiency) ได้ เช่น การกำหนดความพึงพอใจการกำหนด ร้อยละ การกำหนดอันเกิดจากผลของวัตถุประสงค์ที่เกิดที่ สิ่งที่ได้รับ (การคาดการณ์คาดว่าจะได้รับ)		
๕.๑๒ ผลที่คาดว่าจะ ได้รับสอดคล้องกับวัตถุประสงค์	ผลที่ได้รับเป็นสิ่งที่เกิดขึ้นได้จริงจากการดำเนินการตาม โครงการพัฒนาซึ่งสอดคล้องกับวัตถุประสงค์ที่ตั้งไว้ การได้ผลหรือผลที่เกิดขึ้นจะต้องเท่ากับวัตถุประสงค์หรือมากกว่าวัตถุประสงค์ ซึ่งการเขียนวัตถุประสงค์ควรคำนึงถึง (๑) มีความเป็นไปได้และมีความเฉพาะเจาะจง ในการดำเนินงานตามโครงการ (๒) วัดและประเมินผลระดับของ ความสำเร็จได้ (๓) ระบุสิ่งที่ต้องการดำเนินงานอย่างชัดเจน และเฉพาะเจาะจงมากที่สุดและสามารถปฏิบัติได้ (๔) เป็น เหตุเป็นผล สอดคล้องกับความเป็นจริง (๕) ส่งผลต่อการบ่ง บอกเวลาได้		

(๓) สรุปผลการพัฒนาท้องถิ่น

ในการจัดทำแผนพัฒนาท้องถิ่นขององค์กรปกครองส่วนท้องถิ่น การใช้เครื่องมือในการพัฒนาเป็นแนวทางในการบริหารพัฒนาท้องถิ่นให้บรรลุตามวัตถุประสงค์และเป้าหมาย เกิดประสิทธิภาพประสิทธิผลสูงสุดในการแก้ไขปัญหาให้กับประชาชน ก่อให้เกิดประโยชน์และสามารถตอบสนองความต้องการพัฒนาของประชาชน โดยพิจารณาบรรจุโครงการในงบประมาณรายจ่ายประจำปี งบประมาณรายจ่ายเพิ่มเติม และงบประมาณจากเงินสะสม โดยจะต้องมีการติดตามและประเมินผลแผนพัฒนาตามระเบียบกระทรวงมหาดไทยว่าด้วยการจัดทำแผนพัฒนาขององค์กรปกครองส่วนท้องถิ่น พ.ศ. ๒๕๔๘ และที่แก้ไขเพิ่มเติมถึง (ฉบับที่ ๓) พ.ศ. ๒๕๖๑ เป็นการสรุปผลในภารวมของท้องถิ่น เป็นการติดตามผลการนำยุทธศาสตร์ขององค์กรปกครองส่วนท้องถิ่น ว่าเกิดผลทั้งในเชิงปริมาณ และเชิงคุณภาพ อย่างไร ซึ่งสามารถวัดผลได้ทั้งเชิงสถิติต่าง ๆ ตาราง กราฟ และการพรรณนา ดังนี้

การวัดผลในเชิงปริมาณและเชิงคุณภาพ

๑.๑ การวัดผลในเชิงปริมาณ (Quantity)

ตามที่องค์การบริหารส่วนตำบลได้ดำเนินการจัดทำแผนพัฒนาขึ้นมาเพื่อใช้เป็นเครื่องมือในการพัฒนา องค์การบริหารส่วนตำบล ให้บรรลุเป้าหมายที่วางไว้ เกิดประสิทธิภาพประสิทธิผลสูงสุดในการแก้ไขปัญหาให้กับ ประชาชนในการจัดทำแผนพัฒนานั้น ตามข้อ ๓๐ (๕) ของระเบียบกระทรวงมหาดไทยว่าด้วยการจัดทำ แผนพัฒนาขององค์กรปกครองส่วนท้องถิ่น พ.ศ. ๒๕๔๘ และที่แก้ไขเพิ่มเติม กำหนดว่า ผู้บริหารท้องถิ่นเสนอผลการติดตามและประเมินผลต่อสภาท้องถิ่น และคณะกรรมากรพัฒนาท้องถิ่น พร้อมทั้งประกาศผลการติดตามและประเมินผลแผนพัฒนาให้ประชาชนในท้องถิ่นทราบในที่เปิดเผยภายในสิบห้าวันนับแต่วันที่ผู้บริหารท้องถิ่นเสนอผลการติดตามและประเมินผลดังกล่าวและต้องปิดประกาศโดยเปิดเผยไม่น้อยกว่าสามสิบวัน โดยอย่างน้อยปีละหนึ่งครั้งภายในเดือนธันวาคมของทุกปี และข้อ ๒๙ (๓) กำหนดว่าให้องค์กรปกครองส่วนท้องถิ่นรายงานผลและเสนอความเห็นซึ่งได้จากการติดตามและประเมินผลแผนพัฒนาต่อผู้บริหารท้องถิ่น เพื่อให้ผู้บริหารท้องถิ่นเสนอต่อสภาท้องถิ่น และคณะกรรมการพัฒนาท้องถิ่น พร้อมทั้งประกาศผลการติดตามและ ประเมินผลแผนพัฒนาให้ประชาชนในท้องถิ่นทราบในที่เปิดเผยภายในสิบห้าวันนับแต่วันรายงานผลและ เสนอความเห็นดังกล่าวและต้องปิดประกาศไว้เป็นระยะเวลาไม่น้อยกว่าสามสิบวัน โดยอย่างน้อยปีละหนึ่งครั้งภายในเดือนธันวาคมของทุกปี

โดยเครื่องมือที่ใช้ในการติดตามและประเมินผลในเชิงปริมาณ มีดังนี้

- แบบการติดตามและประเมินผลยุทธศาสตร์เพื่อความสอดคล้องกับแผนพัฒนาท้องถิ่นขององค์กร ปกครองส่วนท้องถิ่น (แบบที่ ๑)
- แบบติดตามและประเมินผลโครงการเพื่อความสอดคล้องแผนพัฒนาท้องถิ่นขององค์กรปกครองส่วนท้องถิ่น (แบบที่ ๒)
- การติดตามและประเมินผลด้วยระบบ e-plan (www.dla.go.th)

เครื่องมือที่ใช้ในการติดตามและประเมินผลในเชิงปริมาณ

การวางแผนพัฒนาท้องถิ่น (พ.ศ. ๒๕๖๖ – ๒๕๗๐) ได้กำหนดโครงการที่จะดำเนินการตามแผนพัฒนาท้องถิ่น (พ.ศ. ๒๕๖๖ – ๒๕๗๐)										
ยุทธศาสตร์ อปท.	๒๕๖๖		๒๕๖๗		๒๕๖๘		๒๕๖๙		๒๕๗๐	
	จำนวน	งบประมาณ	จำนวน	งบประมาณ	จำนวน	งบประมาณ	จำนวน	งบประมาณ	จำนวน	งบประมาณ
๑. การพัฒนาด้านสาธารณูปโภค										
๒. การพัฒนาตามแนวปรัชญาเศรษฐกิจพอเพียง										
๓. การพัฒนาด้านการศึกษาศาสนาและวัฒนธรรม										
๔. การพัฒนาและเสริมสร้างสุขภาพประชาชน										
๕. การบริหารจัดการและพัฒนาองค์กร										
๖. การพัฒนาทรัพยากรธรรมชาติสิ่งแวดล้อมและพลังงาน										
๗. การพัฒนาสังคมและสวัสดิการชุมชน										
๘. การพัฒนาด้านความปลอดภัยในชีวิตและทรัพย์สิน										
รวม										

สรุปรายงานผลการดำเนินการ ประจำปีงบประมาณ พ.ศ.						
ลำดับที่	รายการ	โครงการ	งบประมาณ	โครงการที่สามารถดำเนินการได้ (..... โครงการ)		
				คิดเป็นร้อยละของแผนพัฒนาท้องถิ่น	คิดเป็นร้อยละของแผนการดำเนินงาน	คิดเป็นร้อยละของข้อบัญญัติ+เงินสะสม
๑	บรรจุในแผนพัฒนาท้องถิ่น					
๒	ตั้งในข้อบัญญัติงบประมาณ					
๓	จากเงินสะสม					
๔	จัดทำแผนการดำเนินงาน - ข้อบัญญัติ = ... + - เงินสะสม = ...					
๕	สามารถดำเนินการได้ - ข้อบัญญัติ = ... + - เงินสะสม = ...					

๑.๒ การวัดผลในเชิงคุณภาพ (Quality)

- การจัดผลเชิงคุณภาพ ใช้การสำรวจความพึงพอใจในการวัดผลเชิงคุณภาพ โดยภาพรวม โดยได้มีการประเมินความพึงพอใจ ซึ่งการประเมินความพึงพอใจทำให้ทราบถึงผลเชิงคุณภาพในการดำเนินงานขององค์การบริหารส่วนตำบลในภาพรวม

โดยเครื่องมือที่ใช้ในการประเมินความพึงพอใจ มีดังนี้

แบบที่ ๓/๓ แบบประเมินความพึงพอใจต่อผลการดำเนินงานขององค์กรปกครองส่วนท้องถิ่น

แบบที่ ๓/๔ แบบประเมินความพึงพอใจของผู้รับบริการในงานบริการขององค์กรปกครองส่วนท้องถิ่น (ให้หน่วยงานภายนอกดำเนินการ)

(๔) ข้อเสนอแนะในการจัดทำแผนพัฒนาขององค์กรปกครองส่วนท้องถิ่น

ผลกระทบนำไปสู่อนาคต

๑. ประชาชนยังขาดความรู้ ความเข้าใจในกระบวนการการจัดทำแผนพัฒนา

๒. ขั้นตอนในการดำเนินงานของระบบราชการค่อนข้างยุ่งยากและซับซ้อนบางอย่างไม่สามารถที่จะลดขั้นตอนได้และระเบียบกฎหมาย หนังสือสั่งการยังไม่ให้อำนาจอย่างชัดเจน

๓. การประสานงานกับหน่วยงานที่เกี่ยวข้องควรมิให้เกิดความซ้ำซ้อน เพื่อให้การวางแผนพัฒนา อบต. มีประสิทธิภาพ และประหยัดงบประมาณ

๔. ประชาชนอาจเกิดความเบื่อหน่ายกับกระบวนการจัดท าแผนที่มีความยุ่งยากมากขึ้น

๕. ปัญหาอาจไม่ได้รับการแก้ไขอย่างตรงจุดเพราะข้อจ ากัดของระเบียบกฎหมายที่ทำได้ยากและบางเรื่อง อาจทำไม่ได้

ข้อสังเกต ข้อเสนอแนะ ผลจากการพัฒนา

๑. การจัดทำแผนพัฒนาท้องถิ่นควรพิจารณาใช้แผนยุทธศาสตร์การพัฒนามาเป็นกรอบในการจัดทำแผนพัฒนาท้องถิ่นและให้มีความสอดคล้องกัน

๒. การจัดทำแผนพัฒนาท้องถิ่นควรพิจารณางบประมาณและคำนึงถึงสถานการณ์คลังในการพิจารณาโครงการ/กิจกรรม ที่จะบรรจุในแผนพัฒนาท้องถิ่น

๓. ควรเร่งรัดให้มีการดำเนินโครงการ/กิจกรรม ที่ตั้งในข้อบัญญัติงบประมาณรายจ่ายให้สามารถดำเนินการได้ในปีงบประมาณนั้น

๔. องค์การบริหารส่วนตำบลควรพิจารณาตั้งงบประมาณให้เพียงพอและเหมาะสมกับภารกิจแต่ละด้านที่จะต้องดำเนินการ ซึ่งจะช่วยลดปัญหาในการโอนเพิ่ม โอนลด โอนตั้งจ่ายรายการใหม่

๕. ควรใช้หลักการบริหารงานแบบมีส่วนร่วมเป็นการวางแผนเพื่อแก้ไขปัญหาพร้อมทั้งช่วยกันกำหนดว่าในอนาคตองค์การบริหารส่วนตำบลควรจะมีทิศทางในการพัฒนาอย่างใด

๖. การวิเคราะห์ถึงปัญหาขององค์การบริหารส่วนตำบลโดยให้ทุกฝ่ายเข้ามามีส่วนร่วม และกำหนดปัญหา พร้อมทั้งเสนอแนวทางแก้ไขยังขาดความร่วมมือ จึงไม่สามารถกำหนดแนวทางต่าง ๆ ในการพัฒนาได้ตรงกับปัญหา

♡♡♡♡♡♡♡♡♡♡♡♡♡♡♡♡♡♡♡♡♡♡♡♡